

PRESUPUESTO 2019

PARTICIPATIVO TUDELA

Informe Fase 1:

Información y presentación de proyectos

(Del 26 de octubre al 30 noviembre 2018)

Tudela, 11 de diciembre de 2018

Elaborado por:
Diego Chueca Gimeno, Consultor Externo.
Técnica Organización y Calidad municipal.

TÚ PROPONES, TÚ ELIGES

El Ayuntamiento lo hace.



Ayuntamiento de **Tudela**

CONTENIDO

Pág.

1.- Objeto del informe.....	2
2.- Fases presupuesto participativo Tudela 2019.....	2
3.- Objetivos de la fase 1: Informativa y presentación de proyectos.....	3
4.- Principales actuaciones informativas realizadas.....	3
5.- Proyectos presentados por la ciudadanía.....	6
Cultura, Ocio y Deportes.....	8
Mantenimiento Vía Pública, Parques y Obras.....	29
Medio Ambiente y Cuidado de Animales.....	50
Seguridad Ciudadana y Tráfico.....	60
Desarrollo de Economía Local.....	71
Integración Social.....	76
6.- Reconocimiento de la participación.....	79
7.- Valoración de la fase 1: Informativa y presentación de proyectos.....	80
8.- Medios de comunicación.....	81
9.- Anexos:.....	83

ANEXOS

ANEXO I: CARTEL PRESUPUESTO PARTICIPATIVO TUDELA 2018.

ANEXO II: TEXTO CUÑA PUBLICITARIA.

ANEXO III: TEXTO CORREO INFORMATIVO

ANEXO IV: DIPTICO INFORMATIVO.

ANEXO V: FICHA PROYECTO

ANEXO VI: GUIA PARA PRESENTAR PROYECTO ON LINE (PARTICIPA.TUDELA.ES)

1.-OBJETO

El objeto del presente informe es mostrar las acciones y tareas desarrolladas en la Fase 1 de Información y Presentación de proyectos del **Proceso de Presupuesto Participativo Tudela 2019**.

2.-FASES PRESUPUESTO PARTICIPATIVO TUDELA 2019.

El Ayuntamiento de Tudela ha convocado por tercera vez en la presente legislatura el proceso de Presupuesto Participativo. En la presente edición se ha dado un cambio sustancial en la modalidad, ya que **la ciudadanía propone los proyectos que pueden ser elegidos en la fase de votación**. Además, se aprobó en sesión ordinaria de JGL del 26 de octubre de 2018 la Convocatoria y Bases del Presupuesto Participativo Tudela 2019 que regulan esta edición y que pueden ser consultadas en la WEB municipal en Presupuestos Participativos o en participa.tudela.es

Para garantizar la calidad del proceso se han diseñado varias fases fundamentales para el éxito del proyecto:

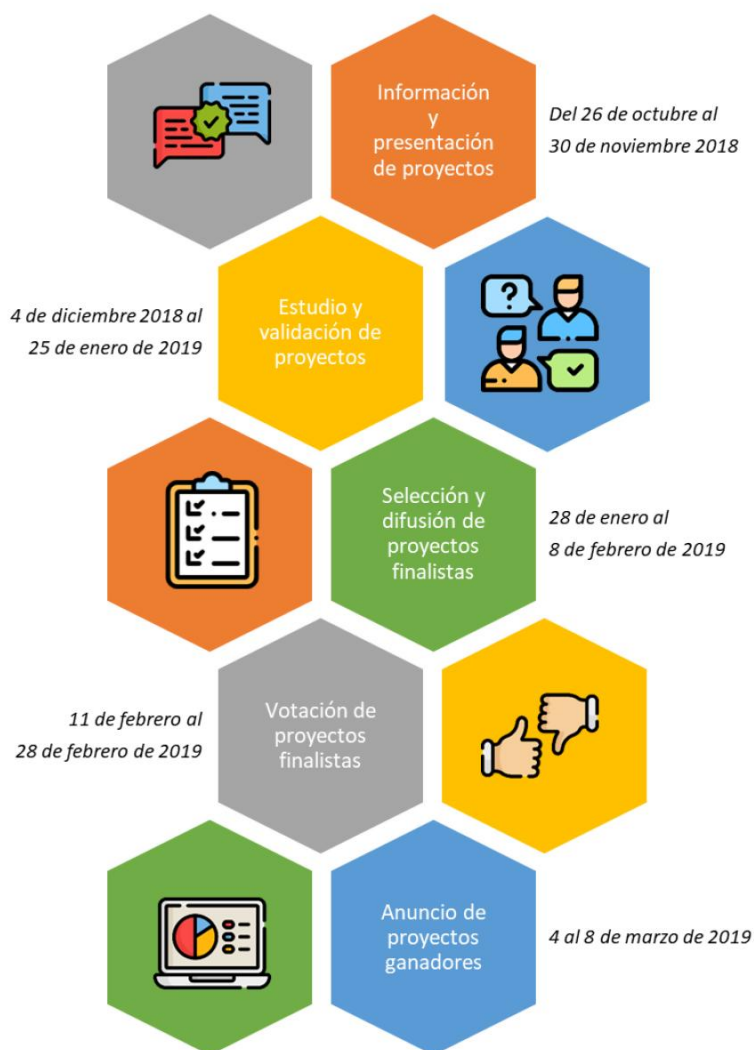

3.-OBJETIVOS DE LA FASE 1: INFORMACIÓN Y PRESENTACIÓN PROYECTOS

Los objetivos de esta fase del Presupuesto Participativo Tudela 2019 han sido los siguientes:

- Informar a la ciudadanía y a las asociaciones y grupos sociales, culturales, deportivos, ambientales, vecinales, etc. del proceso Presupuesto Participativo Tudela 2019: fases, normas, etc.
- Ofrecer un asesoramiento sobre cómo elaborar un proyecto, que temáticas abordar, como fomentar la creatividad, etc.
- Resolver todas las dudas y posibles malentendidos sobre el proceso, normas, etc.
- Motivar a la ciudadanía para la presentación de proyectos.
- Recibir por parte de la ciudadanía propuestas de proyectos (inversiones y actividades)

4.-PRINCIPALES ACTUACIONES DE LA FASE

Para cumplir con los objetivos expuestos se han llevado a cabo varias tareas y acciones comunicativas e informativas que se concretan a continuación:

4.1.- ACCIONES DE COMUNICACIÓN Y DIFUSIÓN.

Todo lo relativo a la comunicación y difusión del proceso de Presupuesto Participativo Tudela 2019 resulta de una gran importancia, teniendo en cuenta que la ciudadanía es la verdadera protagonista del proceso y todo lo que se haga para comunicar y difundirlo es fundamental. Este trabajo ha sido realizado por la Periodista Municipal o en colaboración con ella. Entre las acciones comunicativas se destacan las siguientes:

- Rueda de prensa de inicio del proceso.
- Diseño y colocación de cartelería (**Anexo I: Cartel**)
- Cuñas informativas en las radios locales (**Anexo II: Texto cuñas publicitarias**)
- Dinamización del espacio web de Presupuesto Participativo. (<http://www.tudela.es/tu-ayuntamiento/participacion-ciudadana>) y en la plataforma participa.tudela.es.
- Redes sociales (facebook y twitter).

Con la colaboración de los/as Técnicos/as municipales se les envió a todos los colectivos diana del proyecto y que son asiduos al trabajo municipal, un correo explicativo de Presupuesto Participativo Tudela 2019 adjuntando un díptico, ficha del proyecto y una hoja explicativa (guía) de cómo facilitar el proyecto/s on line (**Anexo III: Texto correo informativo, ANEXO IV: Díptico Informativo, Anexo V: Ficha Proyecto, Anexo VI: Guía para presentar proyecto On Line (participa.tudela.es)**)

También se informó por correo electrónico (**Anexo III: Texto correo informativo**) como trato deferente a las personas que ya habían participado en otros procesos participativos municipales (Plan Estratégico Ciudad, Plan de Acción Municipal, Presupuesto Participativo 2017 y 2018) y que habían dado su consentimiento a ser informados de otros procesos participativos.

4.2.-REUNIONES CON COLECTIVOS, ASOCIACIONES, GRUPOS, ETC.

Se han realizado **18 reuniones informativas**, de dos tipos:

- a) **7 reuniones** de explicación breve del proceso de Presupuesto Participativo Tudela 2019 dentro de las 7 reuniones de mesas de trabajo con el tejido asociativo. Se realiza por personal de la Concejalía de la Unidad Administrativa: 5 fueron realizadas por la Concejalía de Servicios Sociales (Marisa Marqués con Tcos. Área), 1 por Concejalía de Industria (Dtor. y Tca. Promoción) y una por Concejalía Organización y Calidad (Tca. Org. Y Calidad).
- b) **11 reuniones** específicas con los colectivos: Se desarrollan **4** por la Concejal de Educación (Silvia Cepas), **3** por Servicios Sociales (Tcas. del Área), **2** por Concejalía de Industria (Dtor. y/o Tcas. Área) y **2** por Concejalía Organización y Calidad (Tca. Org. Y Calidad).

Todas ellas cuentan con el apoyo técnico de Organización y Calidad y/o colaboración de Diego Chueca Gimeno (Asesor técnico externo del proceso).

El objetivo de ambos tipos de reuniones era común, explicar proceso, aclarar dudas para que la presentación de proyectos tuviese la mayor viabilidad y motivar al tejido asociativo a presentar propuestas.

A continuación se muestran los datos obtenidos:

- a) EXPLICACIÓN DEL PROCESO DENTRO DE REUNIONES PROGRAMADAS:

Mesa/Foro de Trabajo	Día	Total de personas
Mesa de Entidades	12 noviembre	8
Consejo Discapacidad	19 noviembre	8
Consejo del Mayor	19 noviembre	5
Mesa del B ^a Lourdes	12 noviembre	4
Asociación Vecinos del Casco Antiguo	Correo electrónico	-
Mesa del Comercio	Correo electrónico	-
Cursos de Software Libre 18	29 y 30 de noviembre	35
Total		60 personas

Estas personas realizaron una importante labor de transmisión a sus colectivos.

b) REUNIONES ESPECÍFICAS CON COLECTIVOS

Mesa/Foro de Trabajo	Día	Total personas	Hombres	Mujeres
APYMA CEIP HUERTAS MAYORES (*)	14 noviembre	2	1	1
APYMA CEIP ELVIRA ESPAÑA	14 noviembre	3	1	2
ENCUENTRO INTERCULTURAL PADRE LASA (*)	15 noviembre	12	0	12
INMIGRACIÓN (*)	15 noviembre	10	6	4
CONSEJO IGUALDAD	16 noviembre	5	0	5
AER Y AJE	19 noviembre	5	2	3
AMIGOS DE LA CATEDRAL	20 noviembre	1	0	1
ESCUELA DE MÚSICA	21 noviembre	3	0	3
APYMA SAN JULIAN	22 noviembre	1	0	1
FUNDACIÓN DÉDALO	22 noviembre	14	0	14
APYMA ANUNCIATA	27 noviembre	5	1	4
Total		61	11	50

En las reuniones marcadas con un (*) se realizaron dos sesiones por reunión y en la segunda se ayudó a cumplimentar los contenidos de la ficha de proyecto.

5.- PROYECTOS PRESENTADOS POR LA CIUDADANÍA

Se presentaron 100 proyectos (3 fuera de plazo). De las **97 propuestas en plazo correcto** vamos a hacer un análisis considerando:

1.- A nivel de forma presentación (on line/presencial):

74 fueron presentadas on line a través de la plataforma participa.tudela.es y 23 presencialmente (en papel) en las Oficinas del SAC:

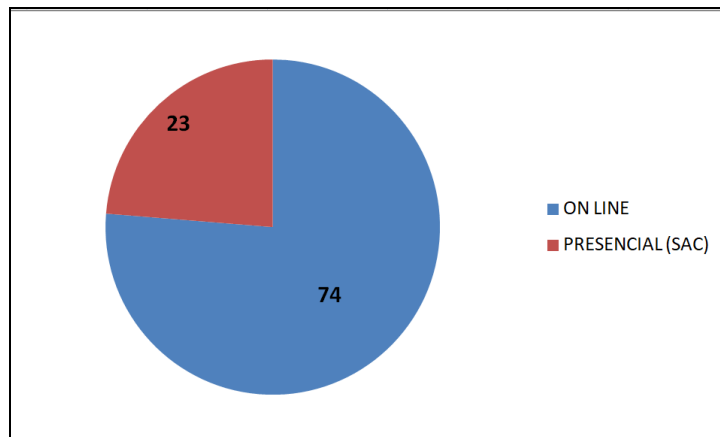

76,29% on line y el 23,71% presencial.

Comparando con Presupuesto Participativo 2018, que se presentaron 44 proyectos por la ciudadanía: 12 presencialmente en el SAC (**27,27%**) y 32 on line (**72,73%**) **se aprecia un aumento del 3,56% en pro presentación on line.**

2.- A nivel de tipología de proyectos (inversión/actividad):



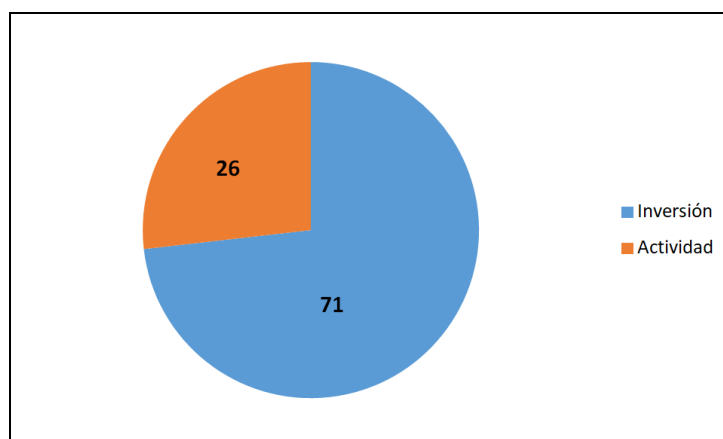



71 proyectos son de inversión y 26 proyectos de actividad.



73,19% inversión y 26,81% actividad

Comparando con Presupuesto Participativo 2018, que fueron 84% de inversión y 16% de actividad, se aprecia un incremento del **10,81% en la presentación de proyectos de actividad** en la edición de Presupuesto Participativo 2019. La causa principal obedece a la discriminación positiva de esta edición al salir "ganador" al menos un proyecto de actividad, hecho que hace que la ciudadanía se motive a presentar proyectos de esta tipología aunque aún así la ciudadanía realiza proyectos de inversión mayoritariamente.

3.- A nivel de temática:

Temática (*)	Nº Proyectos	Porcentaje
 Cultura, Ocio y Deportes	31	31,96
 Mantenimiento vía pública, parques y obras	28	28,87
 Medio ambiente y cuidado de animales	15	15,46
 Seguridad Ciudadana y Tráfico	13	13,40
 Desarrollo Economía Local	6	6,19
 Integración Social	4	4,12
TOTAL	97	100%

(*)Se adjuntan las imágenes aparecen en la plataforma participa.tudela.es

No podemos comparar respecto a la tipología del 2018 porque fueron otras. Este año se optó por utilizar menos categorías más generales para facilitar la elección de este campo a la ciudadanía que presentó su propuesta on line.

A continuación se recogen de forma literal las propuestas de la ciudadanía:

Cultura, Ocio y Deportes

Propuesta número 1

PROYECTO DE INVERSIÓN

PROPUESTA REALIZADA
Código del proyecto: PG4385EB
Título del proyecto SUSTITUCIÓN CABEZUDOS TUDELA
Descripción En la actualidad la Comparsa de Tudela cuenta con cinco cabezudos, 4 de los cuales se encuentran en muy mal estado y otro que vino a sustituir al anterior arlequín que fue imposible de restaurar tras un golpe. El paso del tiempo y la humedad del lugar en la que se guardan han hecho mella en ellos, provocando grietas y desconchones en su exterior y del cartón en su interior. Los materiales y naturaleza de estos hacen prácticamente imposible seguir reparándolos, por lo que en un periodo breve de tiempos estar figuras podrían llegar a desaparecer, con lo que esto conllevaría para el disfrute de los más pequeños. Haciendo unos nuevos de poliéster y similares propiedades evitaríamos esta pérdida, dado que el deterioro frente a las mismas condiciones es muchísimo menor (véanse los gigantes que se guardan en el mismo lugar). Además de esto con unas figuras nuevas se conseguiría dar a la Comparsa una imagen más uniforme y cuidada.
Ubicación (si procede)
Coste aproximado (*)

(*) Cumplimentar estos campos (enlace público a imagen y coste aproximado) tiene el carácter de deseable. Ninguna propuesta va a ser desestimada por no tenerlos rellenos. Sin embargo, el cumplimentarlo facilita la valoración.

Nota: Cuando se trabaje por la Comisión del Ayuntamiento, el proyecto tendrá que basarse en memoria completa elaborada por la Unidad responsable y que contenga los informes prescriptivos correspondientes.

Propuesta número 2

PROYECTO DE ACTIVIDAD

PROPUESTA REALIZADA
Código del proyecto: PG20549B
Título del proyecto ACTIVIDAD: CAMPEONATOS DE JUEGOS EN PLAZA PADRE LASA
Descripción Campeonatos de juegos en la Plaza Padre Lasa, organizado por la Asociación de mujeres Lourdes y en colaboración de la Asociación de comerciantes del Barrio. Con premios para los ganadores (hinchables, poesía y pintura).
Ubicación (si procede) Plaza Padre Lasa
Coste aproximado (*)

(*) Cumplimentar estos campos (enlace público a imagen y coste aproximado) tiene el carácter de deseable. Ninguna propuesta va a ser desestimada por no tenerlos rellenados. Sin embargo, el cumplimentarlo facilita la valoración.

Nota: Cuando se trabaje por la Comisión del Ayuntamiento, el proyecto tendrá que basarse en memoria completa elaborada por la Unidad responsable y que contenga los informes prescriptivos correspondientes.

Propuesta número 3

PROYECTO DE INVERSIÓN

PROPUESTA REALIZADA
Código del proyecto: PG57F745
Título del proyecto FUENTE DEL PEZ PLAZA SAN JAIME
Descripción Sugiero sustituir la actual fuente de la Plaza de San Jaime por una réplica de la anterior fuente del pez, que aun habiendo pasado tantos años desde su desaparición, su recuerdo no se borra de la memoria colectiva de tantos tudelanos/as. O alternativamente, si no réplica exacta, por una fuente con un motivo ornamental que haga referencia a la antigua fuente del pez y su historia para todos los/as tudelanos/as.
Ubicación (si procede) Plaza San Jaime
Coste aproximado (*)

(*) Cumplimentar estos campos (enlace público a imagen y coste aproximado) tiene el carácter de deseable. Ninguna propuesta va a ser desestimada por no tenerlos rellenados. Sin embargo, el cumplimentarlo facilita la valoración.

Nota: Cuando se trabaje por la Comisión del Ayuntamiento, el proyecto tendrá que basarse en memoria completa elaborada por la Unidad responsable y que contenga los informes prescriptivos correspondientes.

PROPUESTA REALIZADA
Código del proyecto: PGEBF9CC
Título del proyecto SALA SERVICIOS MÚLTIPLES
Descripción Acondicionar una sala destinada a celebraciones familiares, reuniones etc. de uso público. El espacio debería estar provisto de servicios mínimos para calentar o mantener fría la comida. Una mesa para preparar alimentos y las sillas y mesas necesarias. Inicialmente se podría experimentar alquilando una nave. Se estima que debería disponer de 150m2 como mínimo.
Ubicación (si procede) Tudela (alejado de núcleo urbano)
Coste aproximado (*)

(*) Cumplimentar estos campos (enlace público a imagen y coste aproximado) tiene el carácter de deseable. Ninguna propuesta va a ser desestimada por no tenerlos rellenos. Sin embargo, el cumplimentarlo facilita la valoración.

Nota: Cuando se trabaje por la Comisión del Ayuntamiento, el proyecto tendrá que basarse en memoria completa elaborada por la Unidad responsable y que contenga los informes prescriptivos correspondientes.

PROPUESTA REALIZADA
Código del proyecto: PG4385EB
Título del proyecto PISTA PUMP TRACK
Descripción Pista para disfrute de bicis, skates, patinetes y patines. Se trata de una pista con diferentes rollers, saltos a diferentes alturas y longitudes, toda una sucesión de curvas, peraltes y zonas onduladas.
Ubicación (si procede) Continuación 2ª fase Queiles desde Diaz Bravo a la Avda. Merindades
Coste aproximado (*)

(*) Cumplimentar estos campos (enlace público a imagen y coste aproximado) tiene el carácter de deseable. Ninguna propuesta va a ser desestimada por no tenerlos rellenos. Sin embargo, el cumplimentarlo facilita la valoración.

Nota: Cuando se trabaje por la Comisión del Ayuntamiento, el proyecto tendrá que basarse en memoria completa elaborada por la Unidad responsable y que contenga los informes prescriptivos correspondientes.

PROPUESTA REALIZADA
Código del proyecto: PG5592FC
Título del proyecto LOCALES DE ENSAYO
<p>Descripción</p> <p>Ante la gran cantidad de personas que hacen música y la inexistencia de locales y/o lugares donde poder ensayar, este proyecto aboga por locales de ensayo.</p> <p>Beneficia a la ya extensa familia musical existente y revierte en la ciudadanía en general creando actividades con el intercambio y la ligazón de trabajar en espacios comunes.</p> <p>Varias posibilidades a estudiar en cuanto a la ubicación de locales de ensayo:</p> <p>SALA NOBOO: Es un lugar que ya tiene salas, además un espacio para conciertos que puede propiciar múltiples actividades. Habría que ver cómo está en la actualidad: a quién pertenece, si se puede alquilar y /o posibilidad de invertir en compra o algún tipo de convenio para un proyecto en perspectiva.</p> <p>CENTROS CÍVICOS: Habilitar una sala insonorizada en cada Centro Cívico lo que nos daría posibilidad de varios lugares, integrados en la vida social. Para insonorizar creo que existen métodos no excesivamente caros.</p> <p>ESPACIO NUEVO: Si existe a nivel municipal algún edificio, espacio dónde ubicar la o las salas de ensayo.</p> <p>Nota: Sobre el coste no pongo nada porque como veis dependería de la opción que se decida.</p>
Ubicación (si procede)
Coste aproximado (*)

(*) Cumplimentar estos campos (enlace público a imagen y coste aproximado) tiene el carácter de deseable. Ninguna propuesta va a ser desestimada por no tenerlos rellenos. Sin embargo, el cumplimentarlo facilita la valoración.

Nota: Cuando se trabaje por la Comisión del Ayuntamiento, el proyecto tendrá que basarse en memoria completa elaborada por la Unidad responsable y que contenga los informes prescriptivos correspondientes.

PROPUESTA REALIZADA
Código del proyecto: PG33A3EA
Título del proyecto MAPA ABIERTO DE LA CIUDAD
Descripción Muestra lugares de la ciudad, parques, zonas recreativas y todos los puntos de interés de una población como Tudela. De Ocio, tiendas especializadas... Objetivos: 1º Poner la información en un click. 2º Si hay un deterioro de un espacio o mala utilización del mismo, poder reflejarlo en la página WEB creada al uso. Tanto para disfrute como mantenimiento
Ubicación (si procede)
Coste aproximado (*)

(*) Complimentar estos campos (enlace público a imagen y coste aproximado) tiene el carácter de deseable. Ninguna propuesta va a ser desestimada por no tenerlos rellenos. Sin embargo, el cumplimentarlo facilita la valoración.

Nota: Cuando se trabaje por la Comisión del Ayuntamiento, el proyecto tendrá que basarse en memoria completa elaborada por la Unidad responsable y que contenga los informes prescriptivos correspondientes.

PROPUESTA REALIZADA
Código del proyecto: PG3E2251
Título del proyecto AUMENTO DE ACTIVIDADES JUVENILES EN FIESTAS PATRONALES
Descripción Aumentar las actividades juveniles en fiestas patronales debido a que únicamente encontramos la participación de bares y muy distinguidos en edades. Nos gustaría algo más común para todos para relacionarnos dejando a un lado las edades y demás... También me gustaría que a la hora de actividades públicas (dj's) sean un poco más estrictos con el tema de las edades debido a que no sería muy normal una niña de 12 años con personas de 20... Mínimo de edad: 16 El objetivo es actividades nuevas al aire libre y no en los bares encerrados. ...
Ubicación (si procede) Parque Baztán
Coste aproximado (*)

(*) Complimentar estos campos (enlace público a imagen y coste aproximado) tiene el carácter de deseable. Ninguna propuesta va a ser desestimada por no tenerlos rellenos. Sin embargo, el cumplimentarlo facilita la valoración.

Nota: Cuando se trabaje por la Comisión del Ayuntamiento, el proyecto tendrá que basarse en memoria completa elaborada por la Unidad responsable y que contenga los informes prescriptivos correspondientes.

PROPUESTA REALIZADA
Código del proyecto: PG9D9551
Título del proyecto REENCUENTRO PARA JÓVENES Y ARTISTAS
Descripción Se trata de un sitio en el que los jóvenes y los artistas más mayores de la zona se encuentra para que todos aprendan de todos. Más tarde entre todos se pueda hacer un trabajo en común.
Ubicación (si procede)
Coste aproximado (*)

(*) Complimentar estos campos (enlace público a imagen y coste aproximado) tiene el carácter de deseable. Ninguna propuesta va a ser desestimada por no tenerlos rellenados. Sin embargo, el cumplimentarlo facilita la valoración.

Nota: Cuando se trabaje por la Comisión del Ayuntamiento, el proyecto tendrá que basarse en memoria completa elaborada por la Unidad responsable y que contenga los informes prescriptivos correspondientes.

PROPUESTA REALIZADA
Código del proyecto: PG9B8961
Título del proyecto MAQUINAS DEL GIMNASIO RIBOTAS
Descripción Mi propuesta es reemplazar o hacer mantenimiento a las maquinas del gimnasio de Ribotas ya que algunas ya están desgastadas o dañadas y aprovechar algunos espacios no utilizados. El presupuesto para esta propuesta es de 5000 euros
Ubicación (si procede) Gimnasio de Ribotas
Coste aproximado (*) 5.000 €

(*) Complimentar estos campos (enlace público a imagen y coste aproximado) tiene el carácter de deseable. Ninguna propuesta va a ser desestimada por no tenerlos rellenados. Sin embargo, el cumplimentarlo facilita la valoración.

Nota: Cuando se trabaje por la Comisión del Ayuntamiento, el proyecto tendrá que basarse en memoria completa elaborada por la Unidad responsable y que contenga los informes prescriptivos correspondientes.

PROPUESTA REALIZADA
Código del proyecto: PG9B77BA
Título del proyecto RECUPERACIÓN DEL HUMILLADERO DE TUDELA
Descripción El Humilladero de Tudela, es un edificio que a lo largo de la historia ha cumplido con una serie de cometidos en función del tiempo y las características del mismo. Este edificio hoy se encuentra en estado de ruina ofreciendo un deterioro constante y una mala imagen para la ciudad, más aún, debido a la situación en que se encuentra, es decir, a la entrada o salida de Tudela. Se trataría de reparar o de rehabilitar en la medida de lo posible, que no de construir de nuevo dicho edificio. Como ejemplo pudiéramos fijarnos en el Humilladero rehabilitado en la localidad de Fitero. El coste aproximado 60.000 euros.
Ubicación (si procede) El Humilladero de Tudela se encuentra al final del puente del Ebro a mano izquierda dirección Pamplona, justamente en frente de la papelera.
Coste aproximado (*) 60.000 €

(*) Cumplimentar estos campos (enlace público a imagen y coste aproximado) tiene el carácter de deseable. Ninguna propuesta va a ser desestimada por no tenerlos rellenos. Sin embargo, el cumplimentarlo facilita la valoración.

Nota: Cuando se trabaje por la Comisión del Ayuntamiento, el proyecto tendrá que basarse en memoria completa elaborada por la Unidad responsable y que contenga los informes prescriptivos correspondientes.

PROPUESTA REALIZADA
Código del proyecto: PGC5701C
Título del proyecto VISITAS GUIADAS A LA CATEDRAL
Descripción Se trata de realizar visitas guiadas gratuitas para conocer la Catedral de Tudela. Las visitas irán destinadas a los estudiantes de nuestra ciudad y a nuestros mayores de las Residencias que lo solicitasen. Podrían plantearse también visitas teatralizadas en momentos estivales más enfocadas al turismo que llega a la ciudad, y acercar así la historia de nuestra Catedral. El coste aproximado para las actividades sería de 25.000 euros
Ubicación (si procede) Catedral de Tudela
Coste aproximado (*) 25.000 €

(*) Cumplimentar estos campos (enlace público a imagen y coste aproximado) tiene el carácter de deseable. Ninguna propuesta va a ser desestimada por no tenerlos rellenos. Sin embargo, el cumplimentarlo facilita la valoración.

Nota: Cuando se trabaje por la Comisión del Ayuntamiento, el proyecto tendrá que basarse en memoria completa elaborada por la Unidad responsable y que contenga los informes prescriptivos correspondientes.

PROPUESTA REALIZADA
Código del proyecto: PGFA94C9
Título del proyecto HERRAMIENTAS DE DIFUSIÓN DE LA CATEDRAL DE TUDELA
Descripción Se trata de desarrollar una serie de herramientas que ayuden a conocer más nuestra Catedral. Se pueden editar folletos que pueden distribuirse en puntos de información, creación de códigos QR en la Catedral, e incluso una página web de libre uso en la que poder informarnos de la historia, horarios, actividades y modo en que poder visitar la Catedral y su Claustro. El coste aproximado dependerá de las herramientas que se desarrollen.
Ubicación (si procede) Puntos de información-Catedral.
Coste aproximado (*)

(*) Cumplimentar estos campos (enlace público a imagen y coste aproximado) tiene el carácter de deseable. Ninguna propuesta va a ser desestimada por no tenerlos rellenos. Sin embargo, el cumplimentarlo facilita la valoración.

PROPUESTA REALIZADA
Código del proyecto: PG60FA95
Título del proyecto DAR VIDA AL PARQUE PADRE BAZTÁN
Descripción La idea sería DAR VIDA al Parque Padre Baztán, realizando talleres al aire libre, ya sea de pintura, Yoga, biodanza, juegos tradicionales, gymkanas, Slackline, campeonato de tiros a portería, campeonato de petanca.... Las actividades podrían hacerse con el buen tiempo (primavera y otoño) en festivos o los fines de semana.
Ubicación (si procede) Parque Padre Baztán
Coste aproximado (*)

(*) Complimentar estos campos (enlace público a imagen y coste aproximado) tiene el carácter de deseable. Ninguna propuesta va a ser desestimada por no tenerlos rellenados. Sin embargo, el cumplimentarlo facilita la valoración.

Nota: Cuando se trabaje por la Comisión del Ayuntamiento, el proyecto tendrá que basarse en memoria completa elaborada por la Unidad responsable y que contenga los informes prescriptivos correspondientes.

PROPUESTA REALIZADA
Código del proyecto: PG90C516
Título del proyecto UN COHETE POPULAR
Descripción A que Tudelana/Tudelano, no le gustaría vivir la experiencia de poder ver el cohete desde la casa del reloj un 24 de julio, abrir las puertas de la casa del reloj a un grupo de tudelanos. Mi propuesta: Hacer un sorteo entre los ciudadanos de Tudela y que 10 Tudelan@s puedan disfrutar de ver desde la casa del reloj el inicio de nuestras fiestas, al igual que lo viven los invitados de partidos políticos, medios de comunicación y asociaciones tudelanas. Yo creo que el coste no sería mucho de esta propuesta.
Ubicación (si procede) Casa del Reloj
Coste aproximado (*)

(*) Complimentar estos campos (enlace público a imagen y coste aproximado) tiene el carácter de deseable. Ninguna propuesta va a ser desestimada por no tenerlos rellenados. Sin embargo, el cumplimentarlo facilita la valoración.

PROPUESTA REALIZADA
Código del proyecto: PGD8CA0E
Título del proyecto PATIOS ACTIVOS
Descripción Apertura de los patios fuera del horario lectivo e incluso los fines de semana como espacio de disfrute deportivo y de ocio dinamizado. Se trataría de los patios de los colegios: Griseras, Elvira España. Horarios: Sábados de 11:00 a 14:00 horas y de 16:00 a 19:00 Coste aproximado 25.000 €
Ubicación (si procede) Patios de centros educativos que se adhieran.
Coste aproximado (*) 25.000 €

(*) Complimentar estos campos (enlace público a imagen y coste aproximado) tiene el carácter de deseable. Ninguna propuesta va a ser desestimada por no tenerlos rellenados. Sin embargo, el cumplimentarlo facilita la valoración.

Nota: Cuando se trabaje por la Comisión del Ayuntamiento, el proyecto tendrá que basarse en memoria completa elaborada por la Unidad responsable y que contenga los informes prescriptivos correspondientes.

PROPUESTA REALIZADA
Código del proyecto: PG17898B
Título del proyecto UN MEJOR SKATEPARK
Descripción El Skatepark de Tudela está en mal estado, mi propuesta es que lo repararan y añadieran algo nuevo, ya que hay muy pocos implementos en el skatepark.
Ubicación (si procede) Skatepark
Coste aproximado (*)

(*) Complimentar estos campos (enlace público a imagen y coste aproximado) tiene el carácter de deseable. Ninguna propuesta va a ser desestimada por no tenerlos rellenados. Sin embargo, el cumplimentarlo facilita la valoración.

Nota: Cuando se trabaje por la Comisión del Ayuntamiento, el proyecto tendrá que basarse en memoria completa elaborada por la Unidad responsable y que contenga los informes prescriptivos correspondientes.

PROPUESTA REALIZADA
Código del proyecto: PG50AACB
Título del proyecto CAMPO CIUDAD DE TUDELA
Descripción Yo creo que es necesario construir un nuevo estadio de Ciudad de Tudela o reformar debido a que las gradas de los lados exteriores están muy mal y muy alejadas para ver el partido. Creo que se podría hacer una reconstrucción por algunas partes del estadio y que el estadio sea una insignia de todo Navarra y que consigamos llegar lo más lejos con la ayuda de todos.
Ubicación (si procede) Elola
Coste aproximado (*)

(*) Cumplimentar estos campos (enlace público a imagen y coste aproximado) tiene el carácter de deseable. Ninguna propuesta va a ser desestimada por no tenerlos rellenos. Sin embargo, el cumplimentarlo facilita la valoración.

Nota: Cuando se trabaje por la Comisión del Ayuntamiento, el proyecto tendrá que basarse en memoria completa elaborada por la Unidad responsable y que contenga los informes prescriptivos correspondientes.

PROPUESTA REALIZADA
Código del proyecto: PG6523FA
Título del proyecto GIMNASIO DE BOXEO EN EL ELOLA
Descripción Mi propuesta sería hacer club gimnasio de boxeo para promocionar y que la gente practique este deporte ya que los gimnasios más cercanos son Murchante y Fontellas. Mi idea es hacerlo en la sala de baile del Elola. Colocaríamos 2 o 3 sacos de boxeo, un ring, una pera de boxeo y un punchill ball. Podría ser un gimnasio con profesor y horarios fijos o libre para todo el mundo sin horarios.
Ubicación (si procede) Polideportivo Ciudad de Tudela
Coste aproximado (*)

(*) Cumplimentar estos campos (enlace público a imagen y coste aproximado) tiene el carácter de deseable. Ninguna propuesta va a ser desestimada por no tenerlos rellenos. Sin embargo, el cumplimentarlo facilita la valoración.

Nota: Cuando se trabaje por la Comisión del Ayuntamiento, el proyecto tendrá que basarse en memoria completa elaborada por la Unidad responsable y que contenga los informes prescriptivos correspondientes.

PROPUESTA REALIZADA
Código del proyecto: PG4FA381
Título del proyecto SKATE
Descripción Se trataría de hacer una renovación del actual skate park de la azucarera ya deteriorado. Hundiendo el terreno para hacer una especie de piscina para patinar y poner nuevos saltos y rampas. o situar un skate park en otra zona de Tudela.
Ubicación (si procede) Rotonta de la azucarera de Tudela
Coste aproximado (*)

(*) Cumplimentar estos campos (enlace público a imagen y coste aproximado) tiene el carácter de deseable. Ninguna propuesta va a ser desestimada por no tenerlos rellenos. Sin embargo, el cumplimentarlo facilita la valoración.

Nota: Cuando se trabaje por la Comisión del Ayuntamiento, el proyecto tendrá que basarse en memoria completa elaborada por la Unidad responsable y que contenga los informes prescriptivos correspondientes.

PROPUESTA REALIZADA
Código del proyecto: PG84DFA6
Título del proyecto TUDELA IN FESTIVAL
Descripción Hacer un festival de música para todo el mundo mayores de 16 años que quiera en algún descampado de Tudela, con una duración de 2 días y que se pueda traer a algún dj famoso y algún cantante famoso. Con una zona de camping para dormir y dos zonas de musca 1 para reggaetón y electrónica y otra para techno.
Ubicación (si procede) Cualquier descampado grande de Tudela
Coste aproximado (*)

(*) Cumplimentar estos campos (enlace público a imagen y coste aproximado) tiene el carácter de deseable. Ninguna propuesta va a ser desestimada por no tenerlos rellenos. Sin embargo, el cumplimentarlo facilita la valoración.

Nota: Cuando se trabaje por la Comisión del Ayuntamiento, el proyecto tendrá que basarse en memoria completa elaborada por la Unidad responsable y que contenga los informes prescriptivos correspondientes.

PROPUESTA REALIZADA
Código del proyecto: PG9E1411
Título del proyecto ANFITEATRO PARQUE DEL QUEILES
Descripción Un anfiteatro yo creo que es lo mejor porque inviertes en cultura y aparte no es muy costos para el ayuntamiento. Así podrían pagar a agencias de teatro y así tener cultura y que la gente que pueda y que quiera puedan ir gratis, y así dar a conocer gente que trabaje en esto, aparte hay mucha gente que le gustan este tipo de actuaciones.
Ubicación (si procede) Parque del Queiles
Coste aproximado (*)

(*) Cumplimentar estos campos (enlace público a imagen y coste aproximado) tiene el carácter de deseable. Ninguna propuesta va a ser desestimada por no tenerlos rellenos. Sin embargo, el cumplimentarlo facilita la valoración.

Nota: Cuando se trabaje por la Comisión del Ayuntamiento, el proyecto tendrá que basarse en memoria completa elaborada por la Unidad responsable y que contenga los informes prescriptivos correspondientes.

PROPUESTA REALIZADA
Código del proyecto: PGD7BD7B
Título del proyecto RENOVACIÓN PATINÓDROMO
Descripción Renovaría las grietas que hay en el suelo y pintaría las vallas para que pareciese más nuevo. Implantaría algún obstáculo en la parte de dentro para los que suelen ir a patinar o a hacer ciclismo y complicarles un poco el entrenamiento.
Ubicación (si procede) Patinódromo Tudela
Coste aproximado (*)

(*) Cumplimentar estos campos (enlace público a imagen y coste aproximado) tiene el carácter de deseable. Ninguna propuesta va a ser desestimada por no tenerlos rellenos. Sin embargo, el cumplimentarlo facilita la valoración.

Nota: Cuando se trabaje por la Comisión del Ayuntamiento, el proyecto tendrá que basarse en memoria completa elaborada por la Unidad responsable y que contenga los informes prescriptivos correspondientes.

PROPUESTA REALIZADA
Código del proyecto: PG20D6A5
Título del proyecto CICLO
Descripción Se trata de un proyecto de actividad pensado para ayudar a los padres con hijos en edad escolar en la difícil tarea de educarlos. Consistiría en tres charlas coloquios de tres personajes de reconocido prestigio en el ámbito de saber educar a nuestros hijos, como podrían ser el Juez Calatayud, Rocío Ramos-Paúl (Supernanny) y Pedro García Aguado, que tendrían lugar en el cine Moncayo. Complementariamente se organizaría una Escuela para Padres en el Centro Cívico Lourdes. Presupuesto estimado: 14.000
Ubicación (si procede) Cine Moncayo
Coste aproximado (*) 14.000 €

(*) Complimentar estos campos (enlace público a imagen y coste aproximado) tiene el carácter de deseable. Ninguna propuesta va a ser desestimada por no tenerlos rellenados. Sin embargo, el cumplimentarlo facilita la valoración.

Nota: Cuando se trabaje por la Comisión del Ayuntamiento, el proyecto tendrá que basarse en memoria completa elaborada por la Unidad responsable y que contenga los informes prescriptivos correspondientes.

PROPUESTA REALIZADA
Código del proyecto: PG16642D
Título del proyecto 900 ANIVERSARIO DE TUDELA EN NAVARRA
Descripción El próximo 25 de febrero de 2019 es una fecha muy importante para los tudelanos y navarros. Se cumplen los 900 años de la entrada de Tudela al reino de navarra. Es un día imposible que no se celebre ya que es historia y cultura. Por eso propongo unas jornadas culturales sobre los hechos acaecidos durante esa época tan especial para la ciudad. Como para cualquier otro acto, el balcón de la casa del reloj puede estar engalanado con el recuerdo de aquel acontecimiento histórico. El presupuesto no creo que sea muy elevado pero la importancia del hecho merece una semana de actos.
Ubicación (si procede)
Coste aproximado (*)

(*) Complimentar estos campos (enlace público a imagen y coste aproximado) tiene el carácter de deseable. Ninguna propuesta va a ser desestimada por no tenerlos rellenados. Sin embargo, el cumplimentarlo facilita la valoración.

PROPUESTA REALIZADA
Código del proyecto: PG0540B2
Título del proyecto ROCÓDROMO MUNICIPAL
<p>Descripción</p> <p>Se trata de dotar a las infraestructuras deportivas municipales de un rocódromo abierto al público. Igualmente sería razonable que a esta inversión le acompañara la creación de una escuela municipal de escalada en fechas próximas para garantizar la amortización y utilización de las instalaciones.</p> <p>El proyecto podría tener dos vías para llevarse a cabo.</p> <p>1.- La construcción de un rocódromo en alguna de las instalaciones deportivas municipales existentes en la actualidad o de próxima construcción.</p> <p>2.- La adecuación de alguna de las instalaciones de este tipo ya existentes en la ciudad (IES Valle del Ebro e IES Benjamín de Tudela) para que pudiera darse un acceso general a la mismas (dotación de responsable de la instalación, horario de apertura al público, etc.).</p> <p>Son pocas las instalaciones de este tipo en los alrededores de la ciudad, pero localidades como Fontellas y Corella disponen de las mismas. Por poner un ejemplo el presupuesto para la construcción del rocódromo de Fontellas fue de aproximadamente 20.000 euros. Sería factible, a mi entender, con la supervisión adecuada que en su construcción intervinieran algunos de los centros educativos de la localidad (ya tomaron parte en la construcción por ejemplo del pequeño rocódromo ubicado en el IES Valle del Ebro actualmente utilizado solamente para uso lectivo).</p> <p>Se trata de una instalación relativamente sencilla y económica que no genera grandes costes para su mantenimiento. Se compondría de una pared vertical equipada con "presas" y "chapas" amovibles para poder variar los recorridos y trabajar en altura (utilización de medios de seguridad como arnés y cuerda) y de una zona de boulder donde en cambio se desarrolla la actividad principalmente de forma horizontal y sin la necesidad de elementos de seguridad como cuerda o arnés.</p>
Ubicación (si procede) Instalaciones deportivas municipales actuales o de nueva creación.
Coste aproximado (*)

(*) Cumplimentar estos campos (enlace público a imagen y coste aproximado) tiene el carácter de deseable. Ninguna propuesta va a ser desestimada por no tenerlos rellenados. Sin embargo, el cumplimentarlo facilita la valoración.

Nota: Cuando se trabaje por la Comisión del Ayuntamiento, el proyecto tendrá que basarse en memoria completa elaborada por la Unidad responsable y que contenga los informes prescriptivos correspondientes.

PROPUESTA REALIZADA
Código del proyecto: PG7BF3F4
Título del proyecto HOMOLOGACIÓN DE PISTAS DE ATLETISMO
Descripción Es urgente el arreglo, mantenimiento, seguridad en la entrada, y por último la homologación. Nuestros niños (entre 5 y 12 años) están literalmente jugándose la vida para poder practicar su deporte. No veo lógico que los ciudadanos hagamos el esfuerzo de luchar contra Pamplona para traer cosas a Tudela y nos contesten que las instalaciones y material no son seguros. ¿Por qué no son seguros por qué no hay material? Coste aproximado de homologación y material 350000 euros.
Ubicación (si procede) Estadio Nelson Mandela
Coste aproximado (*) 350.000 €

(*) Complimentar estos campos (enlace público a imagen y coste aproximado) tiene el carácter de deseable. Ninguna propuesta va a ser desestimada por no tenerlos rellenados. Sin embargo, el cumplimentarlo facilita la valoración.

Nota: Cuando se trabaje por la Comisión del Ayuntamiento, el proyecto tendrá que basarse en memoria completa elaborada por la Unidad responsable y que contenga los informes prescriptivos correspondientes.

PROPUESTA REALIZADA
Código del proyecto: PG42E8CE
Título del proyecto CARNET DIGITAL PARA FAMILIAS DE ESCOLARES DE TUDELA
<p>Descripción</p> <p>A través de un proyecto educativo llevado a cabo en el colegio sobre la concienciación ecológica, nos planteamos la necesidad de eliminar el uso de carnets de las distintas asociaciones de padres y madres (APYMA) de Tudela. Es un carnet que solo dura año y que hay que rehacer cada curso académico. Es un carnet que todos los asociados de las APYMAS necesitan, no solo para justificar la pertenencia a dicha asociación, sino también para poder realizar las actividades que ellas desarrollan, como para poder acceder a los descuentos que diferentes establecimientos colaboradores ofrecen a los socios.</p> <p>Hemos planteado a las diferentes asociaciones la posibilidad de acudir a alguna empresa local para que desarrolle una aplicación para móviles, similar a la que tiene el ayuntamiento de Tudela, que les permita a los usuarios de la misma justificar la pertenencia a dicha asociación para poder entrar en los diferentes festivales que organizan dichas APYMAS en cada uno de sus centros, la realización de actividades extraescolares que las mismas ofrecen. Hay que tener en cuenta que cualquier una APYMA de un colegio público de Tudela, puede, gracias a un acuerdo entre ellas, asistir a las actividades extraescolares que organice la APYMA a la que está asociado o cualquiera de las otras APYMA.</p> <p>Además, se podría ampliar el ámbito a toda la comunidad escolar de Tudela, permitiendo disponer de una vía de comunicación rápida sobre actividades organizadas para el colectivo. Podría ser un mecanismo adecuado para que el Ayuntamiento contactara de forma sencilla con las familias ofreciendo información, realizando encuestas, etc.</p> <p>Por otra parte, las familias que pertenezcan a una APYMA podrán recibir mensajes o notificaciones de sus respectivas asociaciones y poder justificar en los establecimientos colaboradores, la pertenencia a dicha asociación.</p> <p>Por todo lo anterior teniendo en cuenta el volumen de familias que se ven implicadas en estos procesos consideramos que si desde los presupuestos participativos se invirtiese en el desarrollo de dicha aplicación, se verían beneficiados un elevado número de familias, no solo los miembros de las APYMAS (que ya son muchos), sino otras familias no asociadas y los establecimientos colaboradores, que dejaran de tener un listado de cada uno de las carnet de APYMA de Tudela para poder hacerles a sus clientes los descuentos comerciales acordados.</p> <p>Ejemplo de posible formato del carnet:</p> <p>https://drive.google.com/file/d/15RgEYOPT8spRTu18ukL-PWYyJwn6i8nm/view?usp=sharing</p>
Ubicación (si procede)
Coste aproximado (*)

(*) Complimentar estos campos (enlace público a imagen y coste aproximado) tiene el carácter de deseable. Ninguna propuesta va a ser desestimada por no tenerlos rellenos. Sin embargo, el cumplimentarlo facilita la valoración.

Nota: Cuando se trabaje por la Comisión del Ayuntamiento, el proyecto tendrá que basarse en memoria completa elaborada por la Unidad responsable y que contenga los informes prescriptivos correspondientes.

PROPUESTA REALIZADA
Código del proyecto: PG066871
Título del proyecto TALLERES DE SENSIBILIZACIÓN DE ROBÓTICA
Descripción Se propone la realización de talleres de robótica para niños de infantil de los colegios de Tudela.
Ubicación (si procede) Colegios de Tudela.
Coste aproximado (*)

(*) Cumplimentar estos campos (enlace público a imagen y coste aproximado) tiene el carácter de deseable. Ninguna propuesta va a ser desestimada por no tenerlos rellenos. Sin embargo, el cumplimentarlo facilita la valoración.

Nota: Cuando se trabaje por la Comisión del Ayuntamiento, el proyecto tendrá que basarse en memoria completa elaborada por la Unidad responsable y que contenga los informes prescriptivos correspondientes.

PROPUESTA REALIZADA
Código del proyecto: PG35BB4F
Título del proyecto RENOVACIÓN PISTAS DE TENIS DE RIBOTAS
<p>Descripción</p> <p>Esta propuesta consiste en renovar el suelo de las dos pistas de tenis de Ribotas.</p> <p>Desde hace varios años se formaron grietas que a día de hoy recorren la superficie de ambas pistas por todo lo largo y cada vez son más anchas, bien sea por el terreno o por las riadas, hasta el punto de que se están levantando trozos del propio suelo y produciendo desniveles, con el consiguiente riesgo de lesión para los usuarios. Si no se actúa a tiempo quizá será demasiado tarde.</p> <p>Hay que indicar que en el suelo no se ha realizado ninguna tarea de mantenimiento o reforma desde que se construyeron, hace ya unas décadas.</p> <p>Las pistas se llevan utilizando desde hace muchos años por la escuela municipal y actualmente por gran cantidad de socios de las instalaciones municipales y también por el club de tenis, con sus respectivas clases y ligas durante todo el año.</p> <p>Como solución, en la actualidad existen sistemas de renovación de suelo con resina, material apropiado a las condiciones de estas pistas que se encuentran al aire libre por su resistencia.</p> <p>En el siguiente enlace (de una empresa escogido aleatoriamente) se muestran posibles alternativas y fotografías de ejemplos de pistas reformadas, así como acceso a tarifas, las cuales se indican por kilos de material y en otros casos por metro cuadrado, precios que se encuentran dentro de los parámetros de las bases.</p> <p>http://www.composanindustrial.com/soluciones/pavimentos-deportivos/tenis/rehabilitacion-pistas/</p> <p>Caso de no resultar viable realizar tal reforma en las dos pistas, al menos convendría que se realizase en la pista nº 1, que es la más utilizada.</p>
Ubicación (si procede) Complejo Municipal Ribotas - Paseo Pamplona, 16
Coste aproximado (*)

(*) Cumplimentar estos campos (enlace público a imagen y coste aproximado) tiene el carácter de deseable. Ninguna propuesta va a ser desestimada por no tenerlos rellenos. Sin embargo, el cumplimentarlo facilita la valoración.

Nota: Cuando se trabaje por la Comisión del Ayuntamiento, el proyecto tendrá que basarse en memoria completa elaborada por la Unidad responsable y que contenga los informes prescriptivos correspondientes.

PROPUESTA REALIZADA
Código del proyecto: PG9A20C7
Título del proyecto CIRCUITO DE RUNNING EN SANTA QUITERIA
Descripción Aprovechar la única zona arbolada de Tudela para la realización de ejercicio físico. Diseñar diferentes recorridos (aprovechando los distintos caminos y senderos) de diferentes grados de dificultad y suficientemente señalizados (paneles informativos...) Incluir un recorrido de trail. Así mismo, poner un par de fuentes a lo largo del recorrido. Posibilidad de usar esos recorridos también para bicicletas. Poner bancos a lo largo del recorrido. Coste aproximado: 30.000€ (adecuar caminos, bancos, fuentes, hitos de señalización y paneles informativos)
Ubicación (si procede) Santa Quiteria
Coste aproximado (*) 30.000 €

(*) Complimentar estos campos (enlace público a imagen y coste aproximado) tiene el carácter de deseable. Ninguna propuesta va a ser desestimada por no tenerlos rellenos. Sin embargo, el cumplimentarlo facilita la valoración.

Nota: Cuando se trabaje por la Comisión del Ayuntamiento, el proyecto tendrá que basarse en memoria completa elaborada por la Unidad responsable y que contenga los informes prescriptivos correspondientes.

Mantenimiento vía pública, parques y obras

Propuesta número 32

PROYECTO DE INVERSION

PROPUESTA REALIZADA
Código del proyecto: PGBB2B9D
Título del proyecto ACTUACIONES MEJORA ZONA BARRIO INSTITUTO
Descripción En los últimos años, la plaza del Instituto (Alfonso X), y el parque de niños situado detrás (Rio de la Cuesta), así como los accesos al Colegio Huertas Mayores y los campos de Lourdes, han sufrido un gran deterioro debido al gran uso que se hace de ellos por parte de los vecinos. Se recogen una serie de actuaciones sencillas y baratas pero que en suma volverán a dar la calidad necesaria al gran número de vecinos de todas las edades que demandan mejoras. De forma resumida podríamos centrarlas en: - Plaza Alfonso X el Sabio: Racionalización del tráfico mediante bandas de rodadura y pasos de cebrá con badén para evitar la excesiva aceleración de los coches en la plaza. Vallado de la fuente para evitar vandalismo y recuperar césped con plantas. Adecuar la zona canina para evitar heces en otras zonas. Pintar juegos infantiles de suelo. Reparaciones de bancos y baldosas. - Parque Infantil (frente centro día de mayores, C/Rio de la Cuesta): sustitución de lámparas difusas de sodio amarillas por equipos Led de luz blanca natural y mayor ahorro energético. Reparaciones de suelo de juegos infantil. Restitución de banco que desapareció. Posibles nuevos elementos juego infantil. - Acera Avda. Huertas Mayores (lado solar Instituto Benjamín-Lourdes): limpieza de escombros acumulados, allanamiento solar como posible aparcamiento o usos comunitarios.
Ubicación (si procede)
Coste aproximado (*)

(*) Cumplimentar estos campos (enlace público a imagen y coste aproximado) tiene el carácter de deseable. Ninguna propuesta va a ser desestimada por no tenerlos rellenos. Sin embargo, el cumplimentarlo facilita la valoración.

Nota: Cuando se trabaje por la Comisión del Ayuntamiento, el proyecto tendrá que basarse en memoria completa elaborada por la Unidad responsable y que contenga los informes prescriptivos correspondientes.

PROPUESTA REALIZADA
Código del proyecto: PGB79BD8
Título del proyecto ACCESO RESIDENCIA TORRE MONREAL
Descripción Pasadizo peatonal Avda. Barrio a Residencia Torre Monreal y Colegio Torre Monreal. Nota: Se añade a la instancia del SAC una foto.
Ubicación (si procede)
Coste aproximado (*)

(*) Cumplimentar estos campos (enlace público a imagen y coste aproximado) tiene el carácter de deseable. Ninguna propuesta va a ser desestimada por no tenerlos rellenos. Sin embargo, el cumplimentarlo facilita la valoración.

Nota: Cuando se trabaje por la Comisión del Ayuntamiento, el proyecto tendrá que basarse en memoria completa elaborada por la Unidad responsable y que contenga los informes prescriptivos correspondientes.

PROPUESTA REALIZADA
Código del proyecto: PG2092F7
Título del proyecto SOL Y SOMBRA DE MI PLAZA
Descripción Recuperar el sol en la plaza Padre Lasa, es un espacio de juegos competitivos. Zona donde entran coches para dar la vuelta, colocando macetero en la esquina de los jubilados que sirva de rotonda, este espacio que queda lo utilizamos para juegos en mesas pintadas (parchís, ajedrez), para leer, hablar, merendar, etc. En ese mismo espacio otra zona de lanzamiento monedas, petanca, carrera de mini coches, etc. Recuperar ese espacio para la plaza.
Ubicación (si procede) Plaza Padre Lasa
Coste aproximado (*)

(*) Complimentar estos campos (enlace público a imagen y coste aproximado) tiene el carácter de deseable. Ninguna propuesta va a ser desestimada por no tenerlos rellenados. Sin embargo, el cumplimentarlo facilita la valoración.

Nota: Cuando se trabaje por la Comisión del Ayuntamiento, el proyecto tendrá que basarse en memoria completa elaborada por la Unidad responsable y que contenga los informes prescriptivos correspondientes.

PROPUESTA REALIZADA
Código del proyecto: PGF48973
Título del proyecto RAMPA CALLE BARILLAS
Descripción Construcción de una rampa que facilite la accesibilidad de la calle Barillas. Actualmente sólo dispone de escaleras. Además, sería conveniente añadir una barandilla para facilitar el tránsito cuando el suelo está nevado.
Ubicación (si procede): Calle Barillas
Coste aproximado (*)

(*) Complimentar estos campos (enlace público a imagen y coste aproximado) tiene el carácter de deseable. Ninguna propuesta va a ser desestimada por no tenerlos rellenados. Sin embargo, el cumplimentarlo facilita la valoración.

Nota: Cuando se trabaje por la Comisión del Ayuntamiento, el proyecto tendrá que basarse en memoria completa elaborada por la Unidad responsable y que contenga los informes prescriptivos correspondientes.

PROPUESTA REALIZADA
Código del proyecto: PG2228CB
Título del proyecto ESCALERA + RAMPA EN TORRE MONREAL
Descripción Construir escaleras que permitan acceder a Torre Monreal desde calles Barillas y Cascante. Actualmente se accede campo a través. Habría que prever la accesibilidad y acondicionar una rampa paralela.
Ubicación (si procede)
Coste aproximado (*)

(*) Cumplimentar estos campos (enlace público a imagen y coste aproximado) tiene el carácter de deseable. Ninguna propuesta va a ser desestimada por no tenerlos rellenos. Sin embargo, el cumplimentarlo facilita la valoración.

Nota: Cuando se trabaje por la Comisión del Ayuntamiento, el proyecto tendrá que basarse en memoria completa elaborada por la Unidad responsable y que contenga los informes prescriptivos correspondientes.

PROPUESTA REALIZADA
Código del proyecto: PG31C9BC
Título del proyecto CAMPAÑA EDUCATIVA PARA EL CUIDADO Y MANTENIMIENTO DE UNA CIUDAD LIMPIA Y CUIDADA
Descripción <p>Campaña educativa para el cuidado y mantenimiento de una ciudad limpia y cuidada. Invitando y concienciando a la ciudadanía. Educación para el cuidado de nuestra ciudad tanto a nivel de limpieza como respetar y cuidar mobiliario, calles, jardines y espacios públicos.</p> <p>"No es más limpio el que más limpia, sino el que procura no marchar" (dicho antiguo tudelano).</p> <p>1ª Para colegios, de infantil y primaria, una unidad didáctica (tipo a la de educación vial de San Julián).</p> <p>2º Campaña de prensa, radio, centros de salud, centros culturales, tablones de las calles, contenedores y cercanías, parques, bares, tiendas y cines. Y por supuesto en colegios, prensa y radios.</p> <p>Temas a tratar: limpieza de cacas y pises de perros y otros animales. Tiradas de basuras en los contenedores y papeleras respetando el reciclaje y horarios. Cuidado del mobiliario urbano, calles y papeleras, bancos, farolas, árboles, vallas etc.</p> <p>Con nuestros impuestos se paga por lo que se rompe, manchamos, limpiezas extras, reposición de mobiliario por romperlo.</p> <p>Frentes de actuación: Hablar con alguien de Educación (CAP) para la unidad didáctica. Hacer cartel con fotos simpáticas, con los temas enseñando lo sucio y lo limpio. Lo cuidado y lo roto etc. y como se cuida de forma correcta.</p> <p>Hay que decir, que el Ayuntamiento tiene responsabilidad de tener limpia y cuidada la ciudad. Arreglando lo que se estropee por el uso y limpiando lo que se manche. Y la ciudadanía, cada una y uno de nosotros el deber de cuidar nuestra ciudad, sus calles y mobiliario, para que sea un lugar agradable de vivir y visitar.</p> <p>La limpieza se paga de nuestros impuestos. Y las limpiezas especiales también. El arreglo y reposición de mobiliario lo pagamos entre todos. GRACIAS!!!</p>
Ubicación (si procede)
Coste aproximado (*)

(*) Complimentar estos campos (enlace público a imagen y coste aproximado) tiene el carácter de deseable. Ninguna propuesta va a ser desestimada por no tenerlos rellenados. Sin embargo, el cumplimentarlo facilita la valoración.

Nota: Cuando se trabaje por la Comisión del Ayuntamiento, el proyecto tendrá que basarse en memoria completa elaborada por la Unidad responsable y que contenga los informes prescriptivos correspondientes.

PROPUESTA REALIZADA
Código del proyecto: PG82B671
Título del proyecto ADECUACIÓN ACERAS BANCO AZUCARERA
Descripción Arreglo de las aceras del Barrio, sobre todo de las calles de la Cierva y Paseo de los Tilos. O bien, rellenando adecuadamente los huecos quedan debido al desgaste y que hacen que al caminar se claven las piedras en las plantas de los pies, o se embaldosen como el resto de las calles de Tudela. Y que se cuide la estética al hacerlo ya que lo que están "arreglando" queda de pena y da mala imagen al barrio.
Ubicación (si procede) Barrio de la Azucarera
Coste aproximado (*)

(*) Complimentar estos campos (enlace público a imagen y coste aproximado) tiene el carácter de deseable. Ninguna propuesta va a ser desestimada por no tenerlos rellenos. Sin embargo, el cumplimentarlo facilita la valoración.

Nota: Cuando se trabaje por la Comisión del Ayuntamiento, el proyecto tendrá que basarse en memoria completa elaborada por la Unidad responsable y que contenga los informes prescriptivos correspondientes.

PROPUESTA REALIZADA
Código del proyecto: PGC2978B
Título del proyecto REVISIÓN PARA EL ACONDICIONAMIENTO DE TODOS LOS POLÍGONOS MUNICIPALES DE TUDELA
Descripción A través de la presente propuesta se solicita la revisión de todos los polígonos municipales (ámbito de actuación del Ayuntamiento de Tudela), a fin de conocer la situación real de cada uno de ellos y poder acometer mejoras destinadas a acondicionar, reparar y mantener los polígonos, dependiendo de las necesidades de cada uno, en los siguientes puntos: <ol style="list-style-type: none"> 1. Señalización Horizontal. 2. Señalización Vertical. 3. Pavimento (aceras/calzadas). 4. Correcta enumeración de las calles y parcelas. 5. Mantenimiento de las áreas forestales/florales. 6. Carteles indicativos en los accesos de los polígonos. <p>Acciones que repercutirán directamente en las empresas, trabajadores/as y todas aquellas personas que tienen que utilizarlos; principalmente en la seguridad de todos y todas.</p>
Ubicación (si procede) Polígonos municipales (Tudela)
Coste aproximado (*)

(*) Cumplimentar estos campos (enlace público a imagen y coste aproximado) tiene el carácter de deseable. Ninguna propuesta va a ser desestimada por no tenerlos rellenos. Sin embargo, el cumplimentarlo facilita la valoración.

Nota: Cuando se trabaje por la Comisión del Ayuntamiento, el proyecto tendrá que basarse en memoria completa elaborada por la Unidad responsable y que contenga los informes prescriptivos correspondientes.

PROPUESTA REALIZADA
Código del proyecto: PG4816D0
Título del proyecto MANANTIAL DE ROTONDA
Descripción En la rotonda de la calle Cuesta de Loreto adornarla con una fuente, simplemente es por hacer más bonita Tudela.
Ubicación (si procede) Cuesta de Loreto.
Coste aproximado (*)

(*) Complimentar estos campos (enlace público a imagen y coste aproximado) tiene el carácter de deseable. Ninguna propuesta va a ser desestimada por no tenerlos rellenos. Sin embargo, el cumplimentarlo facilita la valoración.

Nota: Cuando se trabaje por la Comisión del Ayuntamiento, el proyecto tendrá que basarse en memoria completa elaborada por la Unidad responsable y que contenga los informes prescriptivos correspondientes.

PROPUESTA REALIZADA
Código del proyecto: PGB7FC6F
Título del proyecto ILUMINACIÓN RUNNING
Descripción En el recorrido de la Mejana, para correr se podrían poner unas farolas para que haya luz para correr sin peligro ya que para las siete de la tarde ya está oscuro y no se ve nada, solo sería poner una farola cada metro y medio o dos.
Ubicación (si procede) Mejana.
Coste aproximado (*)

(*) Complimentar estos campos (enlace público a imagen y coste aproximado) tiene el carácter de deseable. Ninguna propuesta va a ser desestimada por no tenerlos rellenos. Sin embargo, el cumplimentarlo facilita la valoración.

Nota: Cuando se trabaje por la Comisión del Ayuntamiento, el proyecto tendrá que basarse en memoria completa elaborada por la Unidad responsable y que contenga los informes prescriptivos correspondientes.

PROPUESTA REALIZADA
Código del proyecto: PG6F867E
Título del proyecto ACONDICIONAMIENTO Y MANTENIMIENTO DEL POLÍGONO INDUSTRIAL LAS LABRADAS (TUDELA)
Descripción Ante el actual estado del Polígono Industrial "Las Labradas", en el cual se encuentran ubicadas un importante número de empresas tractoras de nuestra zona y que por consiguiente generan un tráfico diario y constante, tanto de personas como de vehículos, es vital preservar su conservación y dotarle de todos aquellos recursos, muchos de ellos básicos, que garanticen no solo su conservación en condiciones óptimas para el desarrollo de su actividad industrial, sino que es prioritario garantizar la seguridad de todas las personas (internas/externas) que transitan por él. Por todo ello, a través de la presente propuesta se solicita invertir en el acondicionamiento y mantenimiento de las zonas comunes del Polígono Industrial Las Labradas: 1. Paneles indicativos, en los puntos de entrada de acceso, en el que consten la ubicación de las empresas de manera visible y legible. 2. Una correcta señalización vertical y horizontal: Nombre de la calle, mediante rótulos o señalización vertical. Asignación e identificación de la numeración correcta de las parcelas y/o empresas. Pasos peatonales, rayas continuas/discontinuas, stops, ... 3. Arreglo y mantenimiento del pavimento (aceras/calzadas). 4. Limpieza y mantenimiento zonas verdes/vegetación.
Ubicación (si procede) Polígono Industrial Las Labradas
Coste aproximado (*)

(*) Complimentar estos campos (enlace público a imagen y coste aproximado) tiene el carácter de deseable. Ninguna propuesta va a ser desestimada por no tenerlos rellenos. Sin embargo, el cumplimentarlo facilita la valoración.

Nota: Cuando se trabaje por la Comisión del Ayuntamiento, el proyecto tendrá que basarse en memoria completa elaborada por la Unidad responsable y que contenga los informes prescriptivos correspondientes.

PROPUESTA REALIZADA
Código del proyecto: PG172E8F
Título del proyecto ZONA CUBIERTA PARA JUEGOS Y MERENDERO EN PARQUE FLUVIAL DEL QUEILES
Descripción <p>Estaría genial una zona cubierta que permita resguardarse en caso de lluvia o exceso de calor en este parque. No tendría que ser un espacio totalmente cerrado, simplemente una techumbre.</p> <p>Mucha gente hace uso de este lugar, por deporte y esparcimiento e incluso se realizan celebraciones.</p> <p>Pero siempre se echa de menos un lugar sombreado amplio para resguardarse en verano si hace mucho calor o cuando sorprende la lluvia. También unas mesas tipo merendero o bancos de conversación. Incluso unos baños públicos. Cuando hace frío o llueve no hay muchos lugares donde poder acudir con niños al aire libre.</p> <p>No tengo idea de lo que puede costar un presupuesto de estas características, pero al menos 50.000€</p>
Ubicación (si procede) Parque fluvial del Queiles
Coste aproximado (*) 50.000 €

(*) Cumplimentar estos campos (enlace público a imagen y coste aproximado) tiene el carácter de deseable. Ninguna propuesta va a ser desestimada por no tenerlos rellenos. Sin embargo, el cumplimentarlo facilita la valoración.

Nota: Cuando se trabaje por la Comisión del Ayuntamiento, el proyecto tendrá que basarse en memoria completa elaborada por la Unidad responsable y que contenga los informes prescriptivos correspondientes.

PROPUESTA REALIZADA
Código del proyecto: PG14EA74
Título del proyecto MEJORA DE PASEO DEL CASTILLO
Descripción En 2019 se tiene que iniciar la tercera fase de peatonalización del casco antiguo. El tráfico se desviará por el Cristo o por paseo del Castillo. Por eso os propongo que se mejore el revestimiento de la vía paseo del Castillo. El actual es causa de contaminación acústica para los vecinos y está en muy mal estado. En la misma óptica habría que pensar en acondicionar esta zona para los peatones.
Ubicación (si procede) Paseo del Castillo
Coste aproximado (*)

(*) Complimentar estos campos (enlace público a imagen y coste aproximado) tiene el carácter de deseable. Ninguna propuesta va a ser desestimada por no tenerlos rellenos. Sin embargo, el cumplimentarlo facilita la valoración.

Nota: Cuando se trabaje por la Comisión del Ayuntamiento, el proyecto tendrá que basarse en memoria completa elaborada por la Unidad responsable y que contenga los informes prescriptivos correspondientes.

PROPUESTA REALIZADA
Código del proyecto: PG2E3740
Título del proyecto PARQUE PADRE BAZTAN
Descripción El Parque Padre Baztán está bastante deteriorado, el camino de piedra que lo rodea está muy levantado y es bastante peligroso pasar por él. El parque infantil es muy pequeño y el suelo está totalmente levantado, sería necesario ampliarlo y poner algún columpio o elemento más. El arenero también está bastante mal. Las vistas del mirador son preciosas, pero las escaleras para subir están en mal estado y una vez arriba da miedo, sobre todo con niños, no hay ninguna seguridad. La idea sería reformar o reparar todo lo que está en mal estado y ampliar la zona de infantil.
Ubicación (si procede): Parque Padre Baztán.
Coste aproximado (*)

(*) Complimentar estos campos (enlace público a imagen y coste aproximado) tiene el carácter de deseable. Ninguna propuesta va a ser desestimada por no tenerlos rellenos. Sin embargo, el cumplimentarlo facilita la valoración.

Nota: Cuando se trabaje por la Comisión del Ayuntamiento, el proyecto tendrá que basarse en memoria completa elaborada por la Unidad responsable y que contenga los informes prescriptivos correspondientes.

PROPUESTA REALIZADA
Código del proyecto: PG9DD73A
Título del proyecto PEATONALIZACIÓN DE LA PLAZA SAN FRANCISCO
Descripción Propongo peatonalizar la plaza San Francisco ya que es una plaza sin salida y es un entrar y salir de coches en búsqueda de una de las pocas plazas de aparcamiento que existen (Conectada a esta plaza se va a construir un parking público en la calle Terraplén). Para revitalizar la zona, colocaría mobiliario urbano como bancos y grandes maceteros con árboles. Así mismo, instalaría Parking de bicicletas, papeleras, wifi y una buena iluminación eficiente.
Ubicación (si procede): Plaza San Francisco
Coste aproximado (*)

(*) Complimentar estos campos (enlace público a imagen y coste aproximado) tiene el carácter de deseable. Ninguna propuesta va a ser desestimada por no tenerlos rellenos. Sin embargo, el cumplimentarlo facilita la valoración.

Nota: Cuando se trabaje por la Comisión del Ayuntamiento, el proyecto tendrá que basarse en memoria completa elaborada por la Unidad responsable y que contenga los informes prescriptivos correspondientes.

PROPUESTA REALIZADA
Código del proyecto: PGF21D01
Título del proyecto PARQUE SALUDABLE PARA LA CIUDADANÍA
Descripción Con esta propuesta se trata de fomentar la actividad física de la población, a través del aprovechamiento de los espacios ciudadanos con beneficios para la salud. Para ello la propuesta consistiría en la adecuación del túnel que va desde la Plaza Nueva al pasaje Casa Cuna, con una mejora en la accesibilidad, la seguridad y el tránsito peatonal, con señalización especializada para personas con discapacidad. La construcción de un parque saludable para personas mayores: ejemplos en http://www.agasasl.com/fFamilia.php?id_familia=20 , pequeña zona verde de descanso con bancos y fuente y cubrir las paredes que están pintadas con un mural sobre igualdad y empoderamiento. También propongo mayor iluminación y una cámara de seguridad circular que recoja puntos de vista, de las escaleras del pasaje Casa Cuna, pasaje Milagrosa y Plaza la Constitución, para una mayor protección ciudadana.
Ubicación (si procede): Plaza Nueva con Pje. Casa Cuna.
Coste aproximado (*)

(*) Complimentar estos campos (enlace público a imagen y coste aproximado) tiene el carácter de deseable. Ninguna propuesta va a ser desestimada por no tenerlos rellenos. Sin embargo, el cumplimentarlo facilita la valoración.

PROPUESTA REALIZADA
Código del proyecto: PG025C99
Título del proyecto ASCENSOR EN EL EDIFICIO DE LA ESCUELA DE MÚSICA
Descripción El edificio de la escuela de música cuenta con un montacargas, pero no con un ascensor. Es un edificio con muchísimo trasiego a lo largo de la semana y el acceso para las ocasiones en que es necesario acceder a las plantas superiores con muletas, sillas de ruedas, objetos pesados, sillas de niños/as... no es fácil. Hay que solicitar la llave, no está señalizado y no facilita la accesibilidad. Desconozco el presupuesto. El edificio no solo es usado por el profesorado y el alumnado perteneciente al centro, está abierto a diferentes asociaciones: dantzaris, banda, jotas, acceso público a charlas, conferencias, conciertos, presentaciones... Creo que facilitar la accesibilidad en todos los edificios públicos de la ciudad es algo prioritario.
Ubicación (si procede): Edificio Castel Ruiz
Coste aproximado (*)

(*) Complimentar estos campos (enlace público a imagen y coste aproximado) tiene el carácter de deseable. Ninguna propuesta va a ser desestimada por no tenerlos rellenos. Sin embargo, el cumplimentarlo facilita la valoración.

Nota: Cuando se trabaje por la Comisión del Ayuntamiento, el proyecto tendrá que basarse en memoria completa elaborada por la Unidad responsable y que contenga los informes prescriptivos correspondientes.

PROPUESTA REALIZADA
Código del proyecto: PGCAAC0E
Título del proyecto SOTERRAMIENTO CABLEADO PRINCIPALES CALLES DEL CASCO ANTIGUO
Descripción El proyecto consiste en soterrar el cableado de las fachadas de los principales edificios históricos del casco antiguo. Para ello habría que actuar en las calles señaladas. Además, habría que dejar la instalación para colocación de la fibra óptica en un futuro. El presupuesto sería de 60.000€ a repartir prioritariamente en aquellas calles más significativas.
Ubicación (si procede) Calles Herrerías, Carnicerías, Rúa, Caldereros, Plaza Ayuntamiento, San Jaime, San Salvador, San Juan, Cofrete, Carrera, Concarrera, entorna Magdalena...
Coste aproximado (*): 60.000 €

(*) Complimentar estos campos (enlace público a imagen y coste aproximado) tiene el carácter de deseable. Ninguna propuesta va a ser desestimada por no tenerlos rellenos. Sin embargo, el cumplimentarlo facilita la valoración.

Nota: Cuando se trabaje por la Comisión del Ayuntamiento, el proyecto tendrá que basarse en memoria completa elaborada por la Unidad responsable y que contenga los informes prescriptivos correspondientes.

PROPUESTA REALIZADA
Código del proyecto: PG590FE3
Título del proyecto ARREGLO ASEOS PÚBLICOS EN EL EDIFICIO DE LA ESCUELA-CONSERVATORIO
Descripción Arreglo integral de los aseos de los 3 pisos del edificio. Por el paso del tiempo estos aseos están muy deteriorados sin haber sido reformados con anterioridad, pensamos que en los últimos 30 años. Por ello vemos la urgente necesidad, como usuaria de su correspondiente arreglo, ya que es un edificio con mucho tránsito, sobre todo de uso infantil, siendo un centro educativo. - Desconocemos el importe del presupuesto. - Es además un centro histórico por el que pasan muchos turistas, es usado por diferentes asociaciones de la ciudad y se realizan múltiples actividades de colectivos externos a la escuela (Entrega Premios Olentzero, Celebración del Día Internacional de la Paz organizado por el Gobierno de Navarra, Celebración del día de la mujer, Intercambios de Dantzaris, Semifinales certámenes de Jotas, Conferencias, etc...).
Ubicación (si procede) C/ Mercadal, nº 7 31500 Tudela Edificio Escuela-Conservatorio
Coste aproximado (*)

(*) Cumplimentar estos campos (enlace público a imagen y coste aproximado) tiene el carácter de deseable. Ninguna propuesta va a ser desestimada por no tenerlos rellenos. Sin embargo, el cumplimentarlo facilita la valoración.

Nota: Cuando se trabaje por la Comisión del Ayuntamiento, el proyecto tendrá que basarse en memoria completa elaborada por la Unidad responsable y que contenga los informes prescriptivos correspondientes.

PROPUESTA REALIZADA
Código del proyecto: PG3C56DB
Título del proyecto AMPLIACIÓN PARQUE INFANTIL C.P. ELVIRA ESPAÑA
<p>Descripción</p> <p>En el patio del Colegio Público Elvira España es utilizado por gran cantidad de niños y niñas de Tudela, solo del mismo colegio hay 650 alumnos, pero también viene de otros colegios. Se abre de lunes a viernes hasta las 18:00 horas y si el ayuntamiento, como tiene previsto, lo abre más horas al público, sería mucho más atractivo para ellos tener una zona de juegos más completa e interesante que los animara a acudir allí a jugar.</p> <p>La propuesta consistiría en ampliar toda la zona de juegos, hacerla más atractiva con elementos distintos, para que los niños y niñas puedan practicar y desarrollar sus habilidades, como por ejemplo anillas, recorridos de aventura, rocódromo... y para ello también sería necesario adaptar la zona y cambiar el suelo de goma que está bastante deteriorado y poner uno nuevo.</p> <p>En los siguientes enlaces se puede ver una idea de parque infantil, suelo de goma y rocódromo:</p> <p>https://drive.google.com/file/d/1oilcHz5SSG9Si40ZZWtePWR9IfUplDoJ/view?usp=sharing</p> <p>https://engage-edu.org/el-rocodromo-nueva-instalacion-en-el-colegio/</p> <p>https://www.wankaocioyaventura.com/montaje-de-rocodromo-de-escalada/</p> <p>El precio aproximado 30.000 €</p>
Ubicación (si procede) Patio CP Elvira España
Coste aproximado (*) 30.000 €

(*) Cumplimentar estos campos (enlace público a imagen y coste aproximado) tiene el carácter de deseable. Ninguna propuesta va a ser desestimada por no tenerlos rellenados. Sin embargo, el cumplimentarlo facilita la valoración.

Nota: Cuando se trabaje por la Comisión del Ayuntamiento, el proyecto tendrá que basarse en memoria completa elaborada por la Unidad responsable y que contenga los informes prescriptivos correspondientes.

PROPUESTA REALIZADA
Código del proyecto: PGF39EC7
Título del proyecto UN SITIO DONDE SENTARSE
Descripción Propongo que se pongan más bancos en la zona del Queiles y plaza nueva, los bancos serian más modernos que los actuales.
Ubicación (si procede) Queiles y plaza Nueva.
Coste aproximado (*)

(*) Cumplimentar estos campos (enlace público a imagen y coste aproximado) tiene el carácter de deseable. Ninguna propuesta va a ser desestimada por no tenerlos rellenos. Sin embargo, el cumplimentarlo facilita la valoración.

Nota: Cuando se trabaje por la Comisión del Ayuntamiento, el proyecto tendrá que basarse en memoria completa elaborada por la Unidad responsable y que contenga los informes prescriptivos correspondientes.

PROPUESTA REALIZADA
Código del proyecto: PGC02A2C
Título del proyecto ARREGLAR LAS ACERAS
Descripción Arreglar las aceras de las calles de Tudela, ya que hay zonas muy deterioradas y en muy mal estado, siendo necesario renovarlas y cuidarlas.
Ubicación (si procede)
Coste aproximado (*)

(*) Cumplimentar estos campos (enlace público a imagen y coste aproximado) tiene el carácter de deseable. Ninguna propuesta va a ser desestimada por no tenerlos rellenos. Sin embargo, el cumplimentarlo facilita la valoración.

Nota: Cuando se trabaje por la Comisión del Ayuntamiento, el proyecto tendrá que basarse en memoria completa elaborada por la Unidad responsable y que contenga los informes prescriptivos correspondientes.

PROPUESTA REALIZADA
Código del proyecto: PG970333
Título del proyecto REFORMAR LOS APARCAMIENTOS DE TUDELA
Descripción Yo creo que habría que reformar los aparcamientos de Santa Quiteria debido a que son de tierra, relieve y algunos árboles están muy mal y conllevan aparcamientos difíciles o al pasar por ellos se produce incómodamente debido a los baches.
Ubicación (si procede) Santa Quiteria
Coste aproximado (*)

(*) Cumplimentar estos campos (enlace público a imagen y coste aproximado) tiene el carácter de deseable. Ninguna propuesta va a ser desestimada por no tenerlos rellenados. Sin embargo, el cumplimentarlo facilita la valoración.

Nota: Cuando se trabaje por la Comisión del Ayuntamiento, el proyecto tendrá que basarse en memoria completa elaborada por la Unidad responsable y que contenga los informes prescriptivos correspondientes.

PROPUESTA REALIZADA
Código del proyecto: PGF59455
Título del proyecto MÁS BAÑOS PÚBLICOS
Descripción Me gustaría implantar más baños públicos por Tudela, porque pienso que no hay suficientes y nunca viene mal tener un baño cerca.
Ubicación (si procede)
Coste aproximado (*)

(*) Cumplimentar estos campos (enlace público a imagen y coste aproximado) tiene el carácter de deseable. Ninguna propuesta va a ser desestimada por no tenerlos rellenados. Sin embargo, el cumplimentarlo facilita la valoración.

Nota: Cuando se trabaje por la Comisión del Ayuntamiento, el proyecto tendrá que basarse en memoria completa elaborada por la Unidad responsable y que contenga los informes prescriptivos correspondientes.

PROPUESTA REALIZADA
Código del proyecto: PG6F0261
Título del proyecto SOLUCIÓN A LAS PELIGROSAS RUINAS DE SEMENTALES
Descripción El edificio de sementales está a punto de caer. !!El peligro es inminente!! Es un nido de ratas, gatos y suciedad. Como al parecer nadie quiere realizar el proyecto que el arquitecto tudelano Rafael Moneo diseñó para el lugar, mi propuesta es: Derrumbar el viejo cuartel, procurando rescatar los restos del antiguo convento que allí existen y poner aparcamientos. No creo que el coste sea muy elevado, lo que si se, es que nos libraríamos de un seguro accidente con consecuencias irreparables, también se abriría un espacio en el centro de la ciudad para hacer cualquier tipo de actividades.
Ubicación (si procede)
Coste aproximado (*)

(*) Cumplimentar estos campos (enlace público a imagen y coste aproximado) tiene el carácter de deseable. Ninguna propuesta va a ser desestimada por no tenerlos rellenos. Sin embargo, el cumplimentarlo facilita la valoración.

Nota: Cuando se trabaje por la Comisión del Ayuntamiento, el proyecto tendrá que basarse en memoria completa elaborada por la Unidad responsable y que contenga los informes prescriptivos correspondientes.

PROPUESTA REALIZADA
Código del proyecto: PG5FAF9D
Título del proyecto CUBIERTA DEL PATIO DEL COLEGIO HUERTAS MAYORES
<p>Descripción</p> <p>En la actualidad el patio del colegio de Huertas Mayores no cuenta con ninguna zona cubierta que sirva de protección tanto de la lluvia como del sol. Como consecuencia de esto, los niños no pueden salir al patio cuando llueve ni en los calurosos días del inicio y final de curso, o durante las colonias de verano.</p> <p>Por otra parte, consideramos que se están desaprovechando las instalaciones del colegio. La única actividad no docente y gratuita que se realiza en nuestro patio consiste en la colaboración con un grupo de aficionados a la astronomía y el cosmos en el que durante una tarde/noche de verano llevan sus telescopios para que el resto de los ciudadanos pueda disfrutar del cielo nocturno. http://www.castelruiz.es/Programaci%C3%B3n/Programaci%C3%B3nGlobal/tabid/348/ID/901/Observacion-Astronomica-Nocturna.aspx</p> <p>Desde el centro existe la total disponibilidad para ofrecer el espacio del patio al desarrollo de actividades municipales. Por ejemplo, se propone aprovechar nuestro patio como complemento a las actividades de la piscina cubierta municipal. Será una forma de integrar el colegio en su entorno más inmediato y aprovechar la inversión realizada.</p> <p>Por eso, solicitamos se incluya en los presupuestos del año 2019 una partida para cubrir una parte del área del patio destinada a los cursos de infantil y otra parte correspondiente al área de patio del alumnado de primaria, con una superficie cubierta de aproximadamente 270 m².</p> <p>Con esta construcción, los alumnos del colegio y otras personas del entorno podrán disfrutar del patio y además, en momento no lectivos se podrá hacer un uso óptimo de las instalaciones, por ejemplo se podrán realizar cursos de capacitación para adultos o exámenes oficiales (o no) ofreciendo la posibilidad a ambos grupos de poder hacer descansos de sus actividades en un lugar alejado del agua y el sol.</p> <p>Otra de las ventajas que ofrece esta construcción es que para la elaboración de las carrozas que aporta el colegio tanto a la cabalgata de reyes como para la de carnaval, se dispondrá de un espacio para poder dejar los materiales para que se sequen, sin tener que recurrir a las instalaciones de la plaza de toros.</p> <p>Imagen del patio: https://drive.google.com/file/d/1lqqkz-3b-CtWywi9_P-98sExqicmMeb/view?usp=sharing</p>
Ubicación (si procede) CEIP Huertas Mayores. Avda. Huertas Mayores sn. 31500 Tudela
Coste aproximado (*)

(*) Complimentar estos campos (enlace público a imagen y coste aproximado) tiene el carácter de deseable. Ninguna propuesta va a ser desestimada por no tenerlos rellenados. Sin embargo, el cumplimentarlo facilita la valoración.

Nota: Cuando se trabaje por la Comisión del Ayuntamiento, el proyecto tendrá que basarse en memoria completa elaborada por la Unidad responsable y que contenga los informes prescriptivos correspondientes.

PROPUESTA REALIZADA
Código del proyecto: PG1FDBD8
Título del proyecto PUENTE SOBRE ACEQUIA DEL MOLINAR
Descripción <p>Construir un puente que conectara la entrada a la ermita del cristo y cuesta de los labradores con la Mejana.</p> <p>Así, los que usan habitualmente la cuesta de los labradores no tendrían que ir al principio o al final de la Mejana para acceder a ella, Enfocado principalmente para los peatones y Hortelanos que van a sus huertos, reduciendo el tiempo de llegada. (la cuesta de los labradores tendría ya sentido su nombre).</p> <p>Mucha gente optaría por usar este enlace para evitar ir hasta el comienzo de la Mejana, junto al puente del Ebro, ya que es un punto negro ya para coches, peatones, ciclistas...</p> <p>El puente sería de madera para que no sea una obra intrusiva de cemento, construido por la escuela taller, la altura la marcaría la orilla de la Mejana, así, no lo pillaría las crecidas del río.</p> <p>Sería peatonal, ciclistas y motos de los hortelanos.</p> <p>No creo que haga falta fotos (no sé cómo añadir las) o planos.</p>
Ubicación (si procede) Mejana
Coste aproximado (*)

(*) Cumplimentar estos campos (enlace público a imagen y coste aproximado) tiene el carácter de deseable. Ninguna propuesta va a ser desestimada por no tenerlos rellenados. Sin embargo, el cumplimentarlo facilita la valoración.

Nota: Cuando se trabaje por la Comisión del Ayuntamiento, el proyecto tendrá que basarse en memoria completa elaborada por la Unidad responsable y que contenga los informes prescriptivos correspondientes.

PROPUESTA REALIZADA
Código del proyecto: PG54A3D4
Título del proyecto ARREGLO DE LOS POLÍGONOS
Descripción Debido al estado en el que se encuentran actualmente las calles de los polígonos de la ciudad, propondría que (en la medida que el presupuesto lo permita) se intentara realizar algunas medidas de acondicionamiento: arreglar calles que están con baches, aceras, pintar señalítica horizontal y vertical en donde proceda, más limpieza... Sé que es mucho dinero, pero propondría el tope de lo que se puede destinar a inversiones: 60.000 euros para comenzar arreglando calles con baches y aceras en las zonas que peor están.
Ubicación (si procede) Polígono municipal, Polígono Las Labradas y Polígono de ocio La Barrena
Coste aproximado (*) 60.000 €

(*) Cumplimentar estos campos (enlace público a imagen y coste aproximado) tiene el carácter de deseable. Ninguna propuesta va a ser desestimada por no tenerlos rellenos. Sin embargo, el cumplimentarlo facilita la valoración.

Nota: Cuando se trabaje por la Comisión del Ayuntamiento, el proyecto tendrá que basarse en memoria completa elaborada por la Unidad responsable y que contenga los informes prescriptivos correspondientes.

Medio ambiente y cuidado de animales

Propuesta número 60

PROYECTO DE INVERSION

PROPUESTA REALIZADA
Código del proyecto: PG5C2C42
Título del proyecto PASARELA DEL MOLINAR DEBAJO DEL PUENTE DEL EBRO
Descripción Seguir con la acera y carril bici desde Ribotas a la Mejana, Molino (Centro Cívico) y Cristo, por uno de los arcos del puente del río Ebro. La obra realizada por las Escuelas Taller.
Ubicación (si procede) De Ribotas al Centro Cívico El Molinar
Coste aproximado (*)

(*) Cumplimentar estos campos (enlace público a imagen y coste aproximado) tiene el carácter de deseable. Ninguna propuesta va a ser desestimada por no tenerlos rellenos. Sin embargo, el cumplimentarlo facilita la valoración.

Nota: Cuando se trabaje por la Comisión del Ayuntamiento, el proyecto tendrá que basarse en memoria completa elaborada por la Unidad responsable y que contenga los informes prescriptivos correspondientes.

PROPUESTA REALIZADA
Código del proyecto: PG31D912
Título del proyecto CORREDOR VERDE DE LA MEJANA
<p>Descripción</p> <p>Realización del asfaltado del Camino oeste de la Mejana, con el fin de facilitar el acceso y uso del entorno como zona de paseo y esparcimiento a la ciudadanía en general y al turismo. Se acompaña de documento adjunto.</p> <p>ANTECEDENTES</p> <p>La zona identificada como la Mejana queda ubicada al norte del núcleo urbano de Tudela. Delimitada por el río Ebro, al este, y por la Acequia del Molinar, la carretera y el ferrocarril Alsasua-Zaragoza al oeste.</p> <p>Cuenta Únicamente con dos puntos de acceso: uno ubicado al sur, en las inmediaciones del puente del río Ebro, denominado “PUERTA DE LA MEJANA” y el otro, en la zona norte, cercano al acceso a las instalaciones conocidas como “CASA DE LA OBRA”.</p> <p>Se trata de una zona muy conocida en Tudela con pequeñas huertas tradicionales y de ocio, ubicadas en el centro del ámbito a las que se accede mediante dos caminos principales que bordean toda la superficie constituyendo un anillo, del que parten otros caminos secundarios.</p> <p>Dado que se encuentra muy próxima al centro de Tudela y constituye una zona verde debido a la proximidad al río Ebro, en los últimos años viene siendo usada por gran cantidad de personas para pasear, utilizándose mayoritariamente el camino situado al este, paralelo al río Ebro y próximo a la franja de soto natural, puesto que se encuentra asfaltado.</p> <p>PROPUESTA Y MOTIVACIÓN DEL PROYECTO</p> <p>Esta propuesta pretende el asfaltado del camino ubicado al oeste, que discurre paralelo a la acequia del Molinar, dando lugar a la creación de un recorrido circular completamente asfaltado y perimetral a toda la Mejana.</p> <p>La Mejana constituye en sí misma la representación de la huerta tradicional de la zona, con la presencia de pequeñas huertas tradicionales, albergando a su vez, cierta naturalidad y valor ambiental. Se encuentra en las inmediaciones de la ciudad y del río Ebro, pero a su vez completamente aislada del ámbito urbano, sirviendo como zona de ocio y de entretenimiento, descanso por supuesto, de producción agrícola de autoconsumo principalmente.</p> <p>El proyecto permitiría compatibilizar el uso peatonal de la totalidad del paraje, cerrando el anillo y dando lugar a un recorrido circular, con el uso rodado de acceso a huertos y parcelas.</p> <p>Además, acercar el entorno tradicional de la Mejana, así como el espacio del río Ebro a CIUDADANOS Y TRUISTAS, potenciando el atractivo paisajístico y natural de la zona.</p> <p>FASES DEL PROYECTO Y PLAZO DE EJECUCIÓN</p> <p>El proyecto propuesto contaría con dos fases, independientes entre sí y que pueden acometerse en periodos distanciados en el tiempo.</p> <p>-FASE 1. ASFALTADO</p> <p>El camino asfaltado contaría con un ancho total de 4 metros, de los cuales 3 metros serían destinados al paso de los vehículos que acceden a las huertas, y 1 metros al uso peatonal.</p>

Para la ejecución de los trabajos, queda previsto el acondicionamiento inicial de la explanada, mediante escarificado del firme, perfilado y compactado, para posteriormente proceder a la aplicación de riego de imprimación y extendido de mezcla bituminosa en caliente, con un espesor de 5 cm. Estos trabajos pueden ser ejecutados en un plazo de 2 SEMANAS.

-FASE 2. AJARDINAMIENTO

Esta fase consistiría en la dotación de especies arbustivas autóctonas en algunas zonas del recorrido, dando un aspecto cuidado al entorno. Su ejecución se plantea como una propuesta futura, por lo que no se incorpora en la valoración.

Ubicación (si procede)

Camino Oeste de la Mejana

Coste aproximado (*)

(*) Cumplimentar estos campos (enlace público a imagen y coste aproximado) tiene el carácter de deseable. Ninguna propuesta va a ser desestimada por no tenerlos rellenos. Sin embargo, el cumplimentarlo facilita la valoración.

Nota: Cuando se trabaje por la Comisión del Ayuntamiento, el proyecto tendrá que basarse en memoria completa elaborada por la Unidad responsable y que contenga los informes prescriptivos correspondientes.

PROPUESTA REALIZADA
Código del proyecto: PG58054C
Título del proyecto PUNTO LIMPIO
Descripción Para depositar desechos como: colchones, electrodomésticos, muebles pequeños, escombros, etc.
Ubicación (si procede) Carretera del Cristo (Antigua Policía Municipal)
Coste aproximado (*)

(*) Cumplimentar estos campos (enlace público a imagen y coste aproximado) tiene el carácter de deseable. Ninguna propuesta va a ser desestimada por no tenerlos rellenados. Sin embargo, el cumplimentarlo facilita la valoración.

Nota: Cuando se trabaje por la Comisión del Ayuntamiento, el proyecto tendrá que basarse en memoria completa elaborada por la Unidad responsable y que contenga los informes prescriptivos correspondientes.

PROPUESTA REALIZADA
Código del proyecto: PGF8A589
Título del proyecto ZONAS CANINAS CUBIERTAS
Descripción En Tudela se necesitan zonas caninas en condiciones. Tenerlas en condiciones, supondría poder hacer uso de ellas en todo momento (de noche, por lo que deberían estar bien iluminadas; en verano con sombra suficiente tanto para los animales como para los dueños y cuando llueve, con una amplia zona cubierta para resguardar a los animales y a sus dueños de las inclemencias del tiempo. Con una cubierta, se daría solución a las tres situaciones.
Ubicación (si procede) En las zonas caninas ya existentes o incluso creando una nueva.
Coste aproximado (*)

(*) Cumplimentar estos campos (enlace público a imagen y coste aproximado) tiene el carácter de deseable. Ninguna propuesta va a ser desestimada por no tenerlos rellenados. Sin embargo, el cumplimentarlo facilita la valoración.

Nota: Cuando se trabaje por la Comisión del Ayuntamiento, el proyecto tendrá que basarse en memoria completa elaborada por la Unidad responsable y que contenga los informes prescriptivos correspondientes.

PROPUESTA REALIZADA
Código del proyecto: PGC77CE3
Título del proyecto PARQUE PERRUNO
Descripción Podríamos construir un parque grande solamente para perros donde puedas ir a pasearlos sueltos sin que haya ningún peligro, donde sea un sitio con mucha vegetación y algunos objetos para los animales como obstáculos etc., ya que los parques cerrados para perros en Tudela son todos muy simples y no se aprovechan lo suficiente como podría ser un parque más amplio y natural, donde también los dueños puedan disfrutar de ese sitio con los perros...
Ubicación (si procede)
Coste aproximado (*)

(*) Complimentar estos campos (enlace público a imagen y coste aproximado) tiene el carácter de deseable. Ninguna propuesta va a ser desestimada por no tenerlos rellenos. Sin embargo, el cumplimentarlo facilita la valoración.

Nota: Cuando se trabaje por la Comisión del Ayuntamiento, el proyecto tendrá que basarse en memoria completa elaborada por la Unidad responsable y que contenga los informes prescriptivos correspondientes.

PROPUESTA REALIZADA
Código del proyecto: PG64065D
Título del proyecto UNA CIUDAD MAS LIMPIA
Descripción Propongo poner más papeleras en sitios públicos ya que sigue habiendo gente que tira sus desechos al suelo y no saben lo que contaminan y también para tenerlos más limpios y cuidarlos como patrimonio.
Ubicación (si procede)
Coste aproximado (*)

(*) Complimentar estos campos (enlace público a imagen y coste aproximado) tiene el carácter de deseable. Ninguna propuesta va a ser desestimada por no tenerlos rellenos. Sin embargo, el cumplimentarlo facilita la valoración.

Nota: Cuando se trabaje por la Comisión del Ayuntamiento, el proyecto tendrá que basarse en memoria completa elaborada por la Unidad responsable y que contenga los informes prescriptivos correspondientes.

PROPUESTA REALIZADA
Código del proyecto: PG195BFC
Título del proyecto AYUDA A PERROS Y GATOS ABANDONADOS
Descripción Propongo aumentar las horas de rescate para animales abandonados. Estas pasarían a ser las 24h del día en vez de ser la hora tope las 5 de la tarde para poder dar ayuda a un animal abandonado. De esta manera la policía deberá hacerse cargo del animal lleve o no chip vocalizador hasta la recogida de este para proceder a la devolución de su dueño o el traslado a una perrera de la zona. También el coste de vacunas o necesidades básicas del animal deberá ser responsabilidad del ayuntamiento hasta que este sea adoptado. De esta manera podremos dar un mayor número de oportunidades a estos animales.
Ubicación (si procede)
Coste aproximado (*)

(*) Cumplimentar estos campos (enlace público a imagen y coste aproximado) tiene el carácter de deseable. Ninguna propuesta va a ser desestimada por no tenerlos rellenos. Sin embargo, el cumplimentarlo facilita la valoración.

Nota: Cuando se trabaje por la Comisión del Ayuntamiento, el proyecto tendrá que basarse en memoria completa elaborada por la Unidad responsable y que contenga los informes prescriptivos correspondientes.

PROPUESTA REALIZADA
Código del proyecto: PGCA707F
Título del proyecto GUARDERÍA DE PERROS
Descripción Mi proyecto consiste en darles un lugar dentro de la ciudad a los perros que están en protectoras de animales de la zona, un lugar en el que puedan estar y al que pueda entrar libremente las personas tanto a darles cariño como a colaborar con ellos y llevar voluntariamente comida para ellos y otros útiles. De esta forma algunos de los perros que estén en este local podría recibir un hogar más fácilmente dejando sitio para otro perro en el local. Las personas, niños, jóvenes y de todas las edades podrán disfrutar de los perros si no pueden tener uno a su cargo, ocuparse de ellos y hacerse responsables de las necesidades de los animales como bañarlos, darles de comer, pasearles, haciéndose conscientes de la responsabilidad que han de tener si fueran a tener un animal en un futuro. Y por otro lado los perros estarán en un lugar más alegre y familiar. Podrían hacerse también actividades con los perros como llevarlos a diferentes fundaciones a las que los animales benefician en su desarrollo, como por ejemplo ANFAS, ANDAR o residencias de ancianos.
Ubicación (si procede): Centros cívicos, locales inutilizados...
Coste aproximado (*)

(*) Cumplimentar estos campos (enlace público a imagen y coste aproximado) tiene el carácter de deseable. Ninguna propuesta va a ser desestimada por no tenerlos rellenos. Sin embargo, el cumplimentarlo facilita la valoración.

PROPUESTA REALIZADA
Código del proyecto: PGC0B022
Título del proyecto INSTALACION DE ÁRBOLES Y ARBUSTOS EN LA PLAZA TRIANGULAR DE LA JUDERÍA
Descripción La plaza triangular de la Judería de Tudela, enclava en el casco histórico de Tudela, junto a la UNED y la Escuela de idiomas es una plaza poco agraciada en cuanto a su construcción, fruto de una falta de cultura medio ambiental evidente, de ahí la pobreza en torno a los espacios verdes en Tudela. Como debajo de la citada plaza se encuentran aparcamientos, entiendo que no se podrían plantar árboles y arbustos por la falta de espacio, pero si pudiera ponerse arbolado similar al que se encuentra en la plaza de los fueros, calle Gaztambide, plaza del mercado etc. Es decir, arbolado "enlatado" Se podría calcular la instalación de 18 maceteros con árboles, 6 por fachada, quedando la citada plaza mucho más vistosa y atractiva, disimulando la cultura del cemento y del ladrillo que allí se observa. El costo aproximado pudiera ser de 25.000 euros. Esta cantidad quizá pudiera ser inexacta fruto de mi inexperiencia en estos asuntos.
Ubicación (si procede) Plaza de la Judería
Coste aproximado (*) 25.000 €

(*) Cumplimentar estos campos (enlace público a imagen y coste aproximado) tiene el carácter de deseable. Ninguna propuesta va a ser desestimada por no tenerlos rellenos. Sin embargo, el cumplimentarlo facilita la valoración.

Nota: Cuando se trabaje por la Comisión del Ayuntamiento, el proyecto tendrá que basarse en memoria completa elaborada por la Unidad responsable y que contenga los informes prescriptivos correspondientes.

PROPUESTA REALIZADA
Código del proyecto: PG7C587C
Título del proyecto UNA TUDELA ECOLÓGICA SOBRE RUEDAS
Descripción Las bicicletas se encontrarán en parking divididos por la ciudad. Para acceder a estas bicicletas deberán tener una tarjeta la cual pagarán 40 euros anuales y con ella podrán acceder a estas bicicletas cómodamente y las cuales podrán coger 2 horas como máximo si las 2 horas terminan y la bicicleta no está entregada será multado con 5 euros de multa.
Ubicación (si procede) La plaza Nueva, avenida Zaragoza, Paseo Invierno, Prado.
Coste aproximado (*)

(*) Complimentar estos campos (enlace público a imagen y coste aproximado) tiene el carácter de deseable. Ninguna propuesta va a ser desestimada por no tenerlos rellenos. Sin embargo, el cumplimentarlo facilita la valoración.

Nota: Cuando se trabaje por la Comisión del Ayuntamiento, el proyecto tendrá que basarse en memoria completa elaborada por la Unidad responsable y que contenga los informes prescriptivos correspondientes.

PROPUESTA REALIZADA
Código del proyecto: PG4EFED5
Título del proyecto PARADA DE ALQUILER DE BICICLETAS PUBLICA
Descripción Consiste en una parada de bicicletas donde a través de una tarjeta que te identifique la puedas recargar y canjear para escoger una bicicleta Con el dinero generado se podrían hacer más proyectos. El presupuesto del proyecto rondara sobre los 10000€ o 15000€
Ubicación (si procede)
Coste aproximado (*) 10.000 – 15.000 €

(*) Complimentar estos campos (enlace público a imagen y coste aproximado) tiene el carácter de deseable. Ninguna propuesta va a ser desestimada por no tenerlos rellenos. Sin embargo, el cumplimentarlo facilita la valoración.

Nota: Cuando se trabaje por la Comisión del Ayuntamiento, el proyecto tendrá que basarse en memoria completa elaborada por la Unidad responsable y que contenga los informes prescriptivos correspondientes.

PROPUESTA REALIZADA
Código del proyecto: PG07C5F1
Título del proyecto ESTACIONAMIENTO Y CARRIL PARA PATINETES/BICICLETAS ELÉCTRICAS
Descripción MI propuesta se basa en la adaptación de estos vehículos/ medios de transporte ya que cada vez más gente opta por el uso de estos "medios" para desplazarse a sus destinos. Otro de los beneficios de estos vehículos es que al ser eléctricos no usan los antiguos combustibles como el gasóleo o la gasolina los cuales contaminan nuestro municipio con sus nocivos gases que a la vez respiramos en la calle. Cada vez más municipios de España están apostando por el uso de los vehículos eléctricos y así también le consiguen dar un toque moderno a su municipio. Tudela se podría subir al carro y también apostar por este tipo de energías limpias. Una opción más económica para ambas partes sería su alquiler para dar un tour por guías para poder enseñar nuestra maravillosa ciudad.
Ubicación (si procede) Paseo del Queiles , Herrerías, Plaza de la Constitución y la Plaza Nueva.
Coste aproximado (*)

(*) Cumplimentar estos campos (enlace público a imagen y coste aproximado) tiene el carácter de deseable. Ninguna propuesta va a ser desestimada por no tenerlos rellenados. Sin embargo, el cumplimentarlo facilita la valoración.

Nota: Cuando se trabaje por la Comisión del Ayuntamiento, el proyecto tendrá que basarse en memoria completa elaborada por la Unidad responsable y que contenga los informes prescriptivos correspondientes.

PROPUESTA REALIZADA
Código del proyecto: PGE9DDA7
Título del proyecto DISPENSADORES DE COMIDA Y AGUA PARA PERROS
Descripción Colocar dispensadores de agua y comida para perros por zonas urbanas de Tudela. Las máquinas tienen dos comederos en la parte inferior. A uno se le echa el agua sobrante de tu botella. Cuando el agua llega al mínimo, unos sensores lo detectan y suministran dicha agua reciclada. En el otro comedero, la máquina lanza comida para perros cuando introduces tu botella de plástico vacía. Con las botellas se obtiene el dinero necesario para sostener el coste del alimento, y además, no supone gasto alguno de comida. Es una forma para ayudar a los animales mediante el reciclaje.
Ubicación (si procede): Parque de la electricidad, Queiles, Vial, parque Padre del Baztán, paseo Capuchinos
Coste aproximado (*)

(*) Cumplimentar estos campos (enlace público a imagen y coste aproximado) tiene el carácter de deseable. Ninguna propuesta va a ser desestimada por no tenerlos rellenados. Sin embargo, el cumplimentarlo facilita la valoración.

PROPUESTA REALIZADA
Código del proyecto: PG7876DB
Título del proyecto TUDELA MÁS LIMPIA
Descripción Yo haría plataformas debajo de todos los contenedores y los metería bajo tierra así no olería tan mal.
Ubicación (si procede)
Coste aproximado (*)

(*) Cumplimentar estos campos (enlace público a imagen y coste aproximado) tiene el carácter de deseable. Ninguna propuesta va a ser desestimada por no tenerlos rellenos. Sin embargo, el cumplimentarlo facilita la valoración.

Nota: Cuando se trabaje por la Comisión del Ayuntamiento, el proyecto tendrá que basarse en memoria completa elaborada por la Unidad responsable y que contenga los informes prescriptivos correspondientes.

PROPUESTA REALIZADA
Código del proyecto: PGA944DB
Título del proyecto COLOCACIÓN DE PLANTAS EN LAS LADERAS DE TIERRA CONTIGUAS AL ASCENSOR
Descripción Me gustaría se embelleciesen las laderas de tierra de la instalación del ascensor. Considero que, si se plantasen arbustos, plantas aromáticas que necesitasen escasos cuidados y agua conseguiríamos que las inmediaciones de la Torre Monreal que es utilizada (sobre todo los bancos) por la ciudadanía y especialmente por los residentes de Torre Monreal fuese más atractiva. No tengo criterio para establecer el coste. ¡¡¡GRACIAS POR VUESTRA ATENCIÓN!!!
Ubicación (si procede) Laderas contiguas al Ascensor Torre Monreal
Coste aproximado (*)

(*) Cumplimentar estos campos (enlace público a imagen y coste aproximado) tiene el carácter de deseable. Ninguna propuesta va a ser desestimada por no tenerlos rellenos. Sin embargo, el cumplimentarlo facilita la valoración.

Nota: Cuando se trabaje por la Comisión del Ayuntamiento, el proyecto tendrá que basarse en memoria completa elaborada por la Unidad responsable y que contenga los informes prescriptivos correspondientes.

Seguridad Ciudadana y Tráfico

Propuesta número 75

PROYECTO DE INVERSION

PROPUESTA REALIZADA
Código del proyecto: PGC7A4CE
Título del proyecto INSTALACIÓN DE CÁMARAS DE VIDEOVIGILANCIA EN PLAZA SANCHO EL FUERTE
Descripción Debido a la inseguridad creciente en la Plaza Sancho el Fuerte, que en reiteradas ocasiones se ha manifestado a la Policía Municipal por problemas de reyertas con navajazos, violaciones, gritos de personas desconocidas que acceden a la Plaza en horario de descanso, siendo dicha Plaza una zona residencial, peatonal e impidiendo gravemente a los vecinos residentes el debido descanso desde hace bastante tiempo. Se ha generado una preocupación honda entre el vecindario, por lo que solicito la instalación de cámaras de video vigilancia como propuesta a considerar dentro de los Presupuestos Participativos para mejorar la seguridad en dicha zona.
Ubicación (si procede) Plaza Sancho El Fuerte y sus accesos
Coste aproximado (*)

(*) Complimentar estos campos (enlace público a imagen y coste aproximado) tiene el carácter de deseable. Ninguna propuesta va a ser desestimada por no tenerlos rellenos. Sin embargo, el cumplimentarlo facilita la valoración.

Nota: Cuando se trabaje por la Comisión del Ayuntamiento, el proyecto tendrá que basarse en memoria completa elaborada por la Unidad responsable y que contenga los informes prescriptivos correspondientes.

Propuesta número 76

PROYECTO DE INVERSION ACTIVIDAD

PROPUESTA REALIZADA
Código del proyecto: PGA61E54
Título del proyecto PARKING CENTRAL
Descripción En el Barrio de Lourdes hay una central de luz que no funciona hace (unos 30 años?), creemos sería un espacio para aparcamientos de coches importante para el barrio, ya que hemos perdido con las obras de las calles un número indeterminado de aparcamientos. Creemos que nos lo pueden ceder un tiempo si es de Fuerzas Electricas.
Ubicación (si procede)
Coste aproximado (*)

(*) Complimentar estos campos (enlace público a imagen y coste aproximado) tiene el carácter de deseable. Ninguna propuesta va a ser desestimada por no tenerlos rellenos. Sin embargo, el cumplimentarlo facilita la valoración. Nota: Cuando se trabaje por la Comisión del Ayuntamiento, el proyecto tendrá que basarse en memoria completa elaborada por la Unidad responsable y que contenga los informes prescriptivos correspondientes.

PROPUESTA REALIZADA
Código del proyecto: PGE7946A
Título del proyecto BARRIO DE GRISERAS. MEJORAS DE SEGURIDAD VIAL Y DEL ENTORNO.
<p>Descripción</p> <p>En nuestra ciudad es necesario potenciar un entorno urbano de calidad con el que todos los ciudadanos estén y se sientan cómodos y seguros, que permita disfrutar del entorno de forma más natural, más amplia y más segura tanto a jóvenes, como a mayores y a pequeños en igualdad. La mejora del entorno tiene su reflejo en los niveles de calidad de vida de la ciudadanía. Mejorando la seguridad y movilidad de sus calles y espacios públicos los ciudadanos tienen una visión mejorada de su ciudad, de las calles en que conviven, disfrutan y en las que se relacionan. Porque un barrio más amable y más orientado a quien lo vive repercute en la ciudadanía no solo desde un punto de vista físico o urbanístico, sino también en una dimensión humana y social.</p> <p>Son enemigos conocidos de la calidad de un entorno, la contaminación acústica, la atmosférica, la inseguridad ciudadana, la peligrosidad del tráfico y el incivismo que suele acarrear por desgracia. Por ello, debemos tratar de reducir el tráfico incívico en el entorno, garantizar la seguridad peatonal en todo el barrio en medida de lo posible y potenciar a su vez un entorno de calidad para los residentes, para los que visitan nuestro barrio, y para nuestro entorno escolar. Un presupuesto participativo puede convertirse en una contribución a este fin, un paso en esa dirección, para beneficiarnos todos y construir una ciudad mejor entre todos y para todos.</p> <p>Por ello y para el barrio de Griseras, se proponen medidas de control del tráfico rodado, que tienen por objeto mejorar la seguridad vial del barrio, hacer más seguro el tránsito de escolares en nuestro entorno, potenciar la sostenibilidad en los desplazamientos, reducir la contaminación ambiental, reducir las aglomeraciones de tráfico, los niveles de ruido y mejorar la accesibilidad entre el barrio y el resto de la ciudad a los residentes y a los visitantes, a los servicios municipales, a los de emergencias y también a reducir en medida de lo posible los comportamientos incívicos al volante que tan perjudiciales son para la seguridad de todos y constituyen el peor de los ejemplos para nuestros hijos e hijas.</p> <p>Nuestro entorno cuenta con un punto en que confluyen tráfico vecinal y tránsito infantil entre centros escolares. Dicho punto, como muchos entornos escolares representa a ciertas horas la peor cara del incivismo al volante y la inseguridad escolar y se torna necesario intervenir. Debemos, por responsabilidad, prevenir accidentes evitables en el barrio.</p> <p>Fuera del horario escolar y su tráfico escolar asociado, dicho punto constituye uno de los puntos más seguros de la zona y tiene un flujo peatonal escaso en comparación con los del resto del entorno y un flujo vehicular mayoritariamente vecinal y pacificado.</p> <p>Es por ello, que se propone la instalación de una regulación semafórica en el paso peatonal entre centros, ahora inexistente, complementada con pivotes escamoteables que garanticen un tránsito escolar y peatonal seguro por ese paso, que sea accionable desde el propio centro escolar para dotarlo de adaptabilidad al horario de tránsito de escolares entre centros.</p> <p>Se proponen semáforos con regulación peatonal, vehicular y ciclista en ambos sentidos de la circulación, dos pilonas iluminadas escamoteables por sentido de circulación en la parte</p>

central de cada carril que impedirán el paso incívico o accidental. Pilonas no escamoteables impedirán la circulación sorteando a las escamoteables.

Implicarse con la generación de un entorno seguro para todos siempre merece la pena, apostar por un barrio con menos tráfico, más ordenado y más pacífico, también...

Implícate!

Presupuesto máximo aproximado: 49500 € Incluye:

Obra civil:

o Señalización, protección y delimitación de la obra., Demoliciones, excavaciones y rellenos, Hormigones, Instalación de sistemas de fijación de diferentes elementos de seguridad, señalización y regularización de la circulación para paso peatonal y de vehículos. Pavimentos de hormigón, asfalto, y pavimentos hidráulicos. Red de saneamiento y conexión. Carga y transporte de escombros y gestión de los mismo en planta autorizada. Suministro e instalación de los elementos de de acceso y paso para regular el tráfico.

o 4 uds Pilona escamoteable con leds, 3 uds Pilona fija con leds, 1 ud Cuadro eléctrico, 1 ud Baterías para cuadro, 4 uds Detector mag. vehiculos, 1 ud receptor exterior 12/24 v, 1 ud minitransmisor cuadr canal, 3 uds Semáforo con central de mando, poste exterior y anclajes para hormigón, 1 ud Cuadro general eléctrico de protección diferencial, magnetotérmico y sobretensiones capacitivas y transitorias, 1 ud Instalación de tubo, cableado para fuerza y maniobra.

Seguridad y salud.

o Gastos derivados de la aplicación de la Normativa de Seguridad y Salud en el Trabajo y en las obras de construcción, medidas preventivas de información y coordinación y elaboración de documentación para organización de la prevención.

Honorarios proyecto.

Ubicación (si procede)

Barrio de Griseras.

Coste aproximado (*)

49.500 €

(*) Cumplimentar estos campos (enlace público a imagen y coste aproximado) tiene el carácter de deseable. Ninguna propuesta va a ser desestimada por no tenerlos rellenos. Sin embargo, el cumplimentarlo facilita la valoración.

Nota: Cuando se trabaje por la Comisión del Ayuntamiento, el proyecto tendrá que basarse en memoria completa elaborada por la Unidad responsable y que contenga los informes prescriptivos correspondientes.

PROPUESTA REALIZADA
Código del proyecto: PG935C67
<p>Título del proyecto MEJORAMIENTO DEL ENTORNO ESCOLAR Y VECINAL PARA EL BARRIO DE GRISERAS.</p> <p>En nuestra ciudad es necesario potenciar un entorno urbano de calidad con el que todos los ciudadanos estén y se sientan cómodos y seguros, que permita disfrutar del entorno de forma más natural, más amplia y más segura tanto a jóvenes, como a mayores y a pequeños en igualdad. La mejora del entorno tiene su reflejo en los niveles de calidad de vida de la ciudadanía. Mejorando la seguridad y movilidad de sus calles y espacios públicos los ciudadanos tienen una visión mejorada de su ciudad, de las calles en que conviven, disfrutan y en las que se relacionan. Porque un barrio más amable y más orientado a quien lo vive repercute en la ciudadanía no solo desde un punto de vista físico o urbanístico, sino también en una dimensión humana y social.</p> <p>Son enemigos conocidos de la calidad de un entorno, la contaminación acústica, la atmosférica, la inseguridad ciudadana, la peligrosidad del tráfico y el incivismo que suele acarrear por desgracia. Por ello, debemos tratar de reducir el tráfico incívico en el entorno, garantizar la seguridad peatonal en todo el barrio en medida de lo posible y potenciar a su vez un entorno de calidad para los residentes, para los que visitan nuestro barrio, y para nuestro entorno escolar. Un presupuesto participativo puede convertirse en una contribución a este fin, un paso en esa dirección, para beneficiarnos todos y construir una ciudad mejor entre todos y para todos.</p> <p>Por ello y para el barrio de Griseras, se proponen medidas de control del tráfico rodado, que tienen por objeto mejorar la seguridad vial del barrio, hacer más seguro el tránsito de escolares en nuestro entorno, potenciar la sostenibilidad en los desplazamientos, reducir la contaminación ambiental, reducir las aglomeraciones de tráfico, los niveles de ruido y mejorar la accesibilidad entre el barrio y el resto de la ciudad a los residentes y a los visitantes, a los servicios municipales, a los de emergencias y también a reducir en medida de lo posible los comportamientos incívicos al volante que tan perjudiciales son para la seguridad de todos y constituyen el peor de los ejemplos para nuestros hijos e hijas.</p> <p>Nuestro entorno cuenta con un punto en que confluyen tráfico vecinal y tránsito infantil entre centros escolares. Dicho punto, como muchos entornos escolares representa a ciertas horas la peor cara del incivismo al volante y la inseguridad escolar y se torna necesario intervenir. Debemos, por responsabilidad, prevenir accidentes evitables en el barrio.</p> <p>Fuera del horario escolar y su tráfico escolar asociado, dicho punto constituye uno de los puntos más seguros de la zona y tiene un flujo peatonal escaso en comparación con los del resto del entorno y un flujo vehicular mayoritariamente vecinal y pacificado.</p> <p>Es por ello, que se propone la instalación de una regulación semafórica en el paso peatonal entre centros, ahora inexistente, complementada con pivotes escamoteables que garanticen un tránsito escolar y peatonal seguro por ese paso, que sea accionable desde el propio centro escolar para dotarlo de adaptabilidad al horario de tránsito de escolares entre centros.</p> <p>Se proponen semáforos con regulación peatonal, vehicular y ciclista en ambos sentidos de la circulación, dos pilonas iluminadas escamoteables por sentido de circulación en la parte central de cada carril que impedirán el paso incívico o accidental. Pilonas no escamoteables</p>

impedirán la circulación sorteando a las escamoteables.

Esto permitirá, que dentro de lo que consideramos un todo como entorno, contemos con un tránsito seguro de escolares, sin necesidad de desviar el tráfico de una zona despoblada a las zonas vecinales, con mucho más tráfico peatonal en un rango de horarios mucho más amplio y con configuraciones más inseguras al tráfico, por las que transitan los menores a pie hacia su centro escolar o hacia sus casas y también los residentes en cualquier horario. Esto permitirá no afectar al acceso de los vehículos grandes de servicios públicos y emergencias. Permitirá al no perjudicar la movilidad de la zona, que los residentes circulen menos, que se traduce en menor ruido y contaminación en el entorno. Permitirá, mejorar la sensación de seguridad ciudadana de la zona, pues ya no contará con una zona despoblada solo transitable a pie de noche y a su vez, como se mejora el tránsito vehicular, no se podrá ver reducida la capacidad de presencia e intervención policial cuando fuese necesario.

Permitirá que los residentes del barrio reciban mejoras respecto al tráfico que circula en su zona, y a su vez contaremos con un tránsito escolar seguro, que es el objetivo que todos queremos.

Implicarse con la generación de un entorno seguro para todos siempre merece la pena, apostar por un barrio con menos tráfico, más ordenado y más pacífico, también...

Implicate!

Saludos.

Presupuesto máximo aproximado: 49500 € Incluye:

Obra civil:

o Señalización, protección y delimitación de la obra., Demoliciones, excavaciones y rellenos, Hormigones, Instalación de sistemas de fijación de diferentes elementos de seguridad, señalización y regularización de la circulación para paso peatonal y de vehículos. Pavimentos de hormigón, asfalto, y pavimentos hidráulicos. Red de saneamiento y conexión. Carga y transporte de escombros y gestión de los mismo en planta autorizada. Suministro e instalación de los elementos de de acceso y paso para regular el tráfico.

o 4 uds Pilona escamoteable con leds, 3 uds Pilona fija con leds, 1 ud Cuadro eléctrico, 1 ud Baterías para cuadro, 4 uds Detector mag. vehículos, 1 ud receptor exterior 12/24 v, 1 ud minitransmisor cuadr canal, 3 uds Semáforo con central de mando, poste exterior y anclajes para hormigón, 1 ud Cuadro general eléctrico de protección diferencial, magnetotérmico y sobretensiones capacitivas y transitorias, 1 ud Instalación de tubo, cableado para fuerza y maniobra.

Seguridad y salud.

o Gastos derivados de la aplicación de la Normativa de Seguridad y Salud en el Trabajo y en las obras de construcción, medidas preventivas de información y coordinación y elaboración de documentación para organización de la prevención.

Honorarios proyecto.

Ubicación (si procede)

Barrio de Griseras

Coste aproximado (*)

49.500 €

(*) Cumplimentar estos campos (enlace público a imagen y coste aproximado) tiene el carácter de deseable. Ninguna propuesta va a ser desestimada por no tenerlos rellenos. Sin embargo, el cumplimentarlo facilita la valoración. Nota: Cuando se trabaje por la Comisión del Ayuntamiento, el proyecto tendrá que basarse en memoria completa elaborada por la Unidad responsable y que contenga los informes prescriptivos correspondientes.

PROPUESTA REALIZADA
Código del proyecto: PGE6F9F7
Título del proyecto MAS SITIOS PARA APARCAR EN EL CENTRO DE TUDELA
Descripción Pueden hacer más sitios para aparcar de zona blanca en vez de zona azul porque ya que todos los sitios para aparcar están en el centro de la ciudad y aun para aparcar hay que sacar ticket podían hacer un parking para en el centro de la ciudad de zona blanca, ya que muchos de los sitios que hay para aparcar en el centro son de zona azul y tienes que sacar ticket para aparcar y también hay muchos sitios de zona verde en los que solo pueden aparcar los vecinos.
Ubicación (si procede)
Coste aproximado (*)

(*) Cumplimentar estos campos (enlace público a imagen y coste aproximado) tiene el carácter de deseable. Ninguna propuesta va a ser desestimada por no tenerlos rellenados. Sin embargo, el cumplimentarlo facilita la valoración.

Nota: Cuando se trabaje por la Comisión del Ayuntamiento, el proyecto tendrá que basarse en memoria completa elaborada por la Unidad responsable y que contenga los informes prescriptivos correspondientes.

PROPUESTA REALIZADA
Código del proyecto: PGB69ACF
Título del proyecto LÍNEAS DE AUTOBÚS A LAS AFUERAS
Descripción Una línea de autobús que lleve a las afueras de Tudela, ya que hay gente que quiere ir a esos sitios (Burger King, Ocine...) y no tiene transporte o vive lejos. Desde el centro cuesta más o menos 20 minutos ir y creo que sería más cómodo y menos costoso ir en autobús que andando. Los horarios tendrían que estar acorde a los tipos de actividades que puedes hacer ahí. Por ejemplo, para el cine sería desde la tarde hasta la noche.
Ubicación (si procede)
Coste aproximado (*)

(*) Cumplimentar estos campos (enlace público a imagen y coste aproximado) tiene el carácter de deseable. Ninguna propuesta va a ser desestimada por no tenerlos rellenados. Sin embargo, el cumplimentarlo facilita la valoración.

Nota: Cuando se trabaje por la Comisión del Ayuntamiento, el proyecto tendrá que basarse en memoria completa elaborada por la Unidad responsable y que contenga los informes prescriptivos correspondientes.

PROPUESTA REALIZADA
Código del proyecto: PGF1CF17
Título del proyecto APARCAMIENTO DE TIERRA
Descripción <p>Hola buenos días mi propuesta de mejora a Tudela sería la inversión para cementar el parquin del embarcadero de Tudela (zona arenas y ribotas), soy ciudadano de Tudela y ya que está muy mal para aparcar en la zona centro de la ciudad pues me gustaría que ese espacio donde el aparcamiento está muy deteriorado por las crecidas del Ebro se solucionaría con cementarlo.</p> <p>Muchas gracias por tener voz en los presupuestos.</p> <p>Un saludo</p>
Ubicación (si procede) Aparcamiento cemento.
Coste aproximado (*)

(*) Cumplimentar estos campos (enlace público a imagen y coste aproximado) tiene el carácter de deseable. Ninguna propuesta va a ser desestimada por no tenerlos rellenados. Sin embargo, el cumplimentarlo facilita la valoración.

Nota: Cuando se trabaje por la Comisión del Ayuntamiento, el proyecto tendrá que basarse en memoria completa elaborada por la Unidad responsable y que contenga los informes prescriptivos correspondientes.

PROPUESTA REALIZADA
Código del proyecto: PG08DF1B
Título del proyecto CONECTA LOS CENTROS ESCOLARES DEL BARRIO
<p>Descripción</p> <p>La calle de acceso al CP Monte San Julián y a la guardería Santa Ana, no tiene salida, lo que provoca innumerables atascos en las horas de entradas y salidas de dichos centros, para ello proponemos:</p> <ol style="list-style-type: none"> 1. Apertura de la calle al final de los actuales aparcamientos, entre los edificios de la guardería y de educación vial, para desembocar en la calle Camino del Rape. 2. Nuevos aparcamientos tras el edificio de educación vial, que es la zona con menos desnivel. 3. Nuevo acceso desde la calle Camino del Rape hasta el final de los actuales aparcamientos, ahí se colocará una señal de "prohibido el paso", dejando esa zona de dirección única. 4. Convertir la calle de acceso a los centros de dirección única hasta la bocacalle donde está el actual aparcamiento y el lado derecho para estacionamiento en batería, dejando el lado izquierdo libre. Así evitamos las tentaciones de aparcar en la puerta del colegio, que es un lugar prohibido para ello. 5. Colocar una pequeña rotonda para que fluya el tráfico de salida, entrada y acceso al nuevo aparcamiento. 6. Mantener el trozo de calle de la guardería de doble dirección, ya que al final de la misma hay unas escaleras y los vehículos deben salir, pero nunca más allá de la calle del actual aparcamiento, ahí colocaremos una señal de obligatoriedad a la izquierda. 7. Incluir paso de peatones en el acceso al actual aparcamiento 8. Darle nombre a la nueva calle. <p>El embotellamiento diario en las puertas de estos centros provoca que las entradas de los mismos estén ocupadas por vehículos. Vehículos en doble fila provocan que no podamos acceder desde la Avda. Tarazona/Tudela, o que no podamos salir a la misma. Esta situación en un caso de emergencia puede ser lamentable, y hablamos de centros escolares.</p> <p>Todos los cambios indicados están abiertos a ser modificados, ya que desconocemos la titularidad de los terrenos o la viabilidad de los mismos. Lo importante es conectar esa calle con un lugar más accesible y descongestionar la actual situación de la Avda Tarazona/Tudela.</p> <p>Presupuesto aproximado: a valoración de los técnicos.</p> <p>Enlace: http://apymasanjulian.com/?page_id=1797</p>
Ubicación (si procede): Avda. Tarazona/Tudela s/n
Coste aproximado (*)

(*) Cumplimentar estos campos (enlace público a imagen y coste aproximado) tiene el carácter de deseable. Ninguna propuesta va a ser desestimada por no tenerlos rellenados. Sin embargo, el cumplimentarlo facilita la valoración.

Nota: Cuando se trabaje por la Comisión del Ayuntamiento, el proyecto tendrá que basarse en memoria completa elaborada por la Unidad responsable y que contenga los informes prescriptivos correspondientes.

PROPUESTA REALIZADA
Código del proyecto: PG13FC86
Título del proyecto MEJORA DE LOS ACCESOS PEATONAL Y CARRIL BICI A TUDELA POR CARRETERA TARAZONA
Descripción Estaría genial una mejora en los accesos peatonal y carril bici en la zona de Carretera Tarazona. Iluminación, aceras y carril bici. La idea es mejorar y ampliar zonas para práctica deportiva, ya que mucha gente pasea o corre por esta zona. Hay deportistas que acuden al Estadio Nelson Mandela, campos de fútbol de Santa Quiteria y Polideportivo Valle del Ebro. Intentemos ser ecológicos en los desplazamientos. Muchos estudiantes acuden cada día a la UPNA, ETI y Valle del Ebro por esta vía con alto riesgo de tropiezos por el mal estado del pavimento. A según que horas no es seguro desplazarse por estas zonas. Creo que de hacerse realidad este proyecto se podrían beneficiar muchos ciudadanos. No tengo idea de lo que puede costar un Proyecto de estas características, pero al menos 50.000€
Enlace público a imagen (*)
Ubicación (si procede) Carril bici y aceras en carretera Tarazona
Coste aproximado (*) 50.000 €

(*) Cumplimentar estos campos (enlace público a imagen y coste aproximado) tiene el carácter de deseable. Ninguna propuesta va a ser desestimada por no tenerlos rellenos. Sin embargo, el cumplimentarlo facilita la valoración.

Nota: Cuando se trabaje por la Comisión del Ayuntamiento, el proyecto tendrá que basarse en memoria completa elaborada por la Unidad responsable y que contenga los informes prescriptivos correspondientes.

PROPUESTA REALIZADA
Código del proyecto: PG712D8A
Título del proyecto NO TE QUEDES SIN TU SITIO
Descripción Hola , soy Luis pardo González soy de Castejón del Ebro y siempre que vengo a Tudela los fines etc. Me encuentro con la situación de que tenemos que esperar mucho y buscar, para encontrar una plaza de aparcamiento en el centro, por ejemplo. Por eso querría proponerles hacer un nuevo parking en el centro de Tudela o cerca, por ejemplo, en la zona de la Mejana pero uno en condiciones un grande que dé para bastantes plazas su presupuesto seria de 60000.
Ubicación (si procede) Mejana
Coste aproximado (*) 60.000 €

(*) Cumplimentar estos campos (enlace público a imagen y coste aproximado) tiene el carácter de deseable. Ninguna propuesta va a ser desestimada por no tenerlos rellenados. Sin embargo, el cumplimentarlo facilita la valoración.

Nota: Cuando se trabaje por la Comisión del Ayuntamiento, el proyecto tendrá que basarse en memoria completa elaborada por la Unidad responsable y que contenga los informes prescriptivos correspondientes.

PROPUESTA REALIZADA
Código del proyecto: PGD72034
Título del proyecto ARREGLAR LOS PARKINGS
Descripción Mejorar y arreglar los parkings de los campos del Elola.
Ubicación (si procede) Parking de los campos de futbol del Elola
Coste aproximado (*)

(*) Cumplimentar estos campos (enlace público a imagen y coste aproximado) tiene el carácter de deseable. Ninguna propuesta va a ser desestimada por no tenerlos rellenados. Sin embargo, el cumplimentarlo facilita la valoración.

Nota: Cuando se trabaje por la Comisión del Ayuntamiento, el proyecto tendrá que basarse en memoria completa elaborada por la Unidad responsable y que contenga los informes prescriptivos correspondientes.

PROPUESTA REALIZADA
Código del proyecto: PG054344
Título del proyecto MÁS SEGURIDAD EN LAS CALLES.
Descripción Quiero un poco más de seguridad en las calles en los parques, para que las personas se sientan un poco más seguras.
Ubicación (si procede) Parque fluvial
Coste aproximado (*)

(*) Cumplimentar estos campos (enlace público a imagen y coste aproximado) tiene el carácter de deseable. Ninguna propuesta va a ser desestimada por no tenerlos rellenos. Sin embargo, el cumplimentarlo facilita la valoración.

Nota: Cuando se trabaje por la Comisión del Ayuntamiento, el proyecto tendrá que basarse en memoria completa elaborada por la Unidad responsable y que contenga los informes prescriptivos correspondientes.

PROPUESTA REALIZADA
Código del proyecto: PG7C3B55
Título del proyecto PASARELA SAN JULIAN
Descripción Colocar una pasarela elevada sobre la N-121-c a la altura del colegio San Julián para evitar peligro en los pasos de los colegiales y la aglomeración que se produce a la hora de entrada y salida del colegio en una nacional. Además sería válida para los campos de fútbol y el cementerio desde el barrio de Lourdes.
Ubicación (si procede)
Coste aproximado (*)

(*) Cumplimentar estos campos (enlace público a imagen y coste aproximado) tiene el carácter de deseable. Ninguna propuesta va a ser desestimada por no tenerlos rellenos. Sin embargo, el cumplimentarlo facilita la valoración.

Nota: Cuando se trabaje por la Comisión del Ayuntamiento, el proyecto tendrá que basarse en memoria completa elaborada por la Unidad responsable y que contenga los informes prescriptivos correspondientes.

Desarrollo Economía Local

Propuesta número 88

PROYECTO DE ACTIVIDAD INVERSIÓN

PROPUESTA REALIZADA
Código del proyecto: PGE9EBEF
Título del proyecto RENOVACIÓN DE EDIFICIOS
Descripción Para renovar la ciudad, mejorar el aspecto y aumentar el número de turistas.
Ubicación (si procede) Casco Viejo.
Coste aproximado (*)

(*) Cumplimentar estos campos (enlace público a imagen y coste aproximado) tiene el carácter de deseable. Ninguna propuesta va a ser desestimada por no tenerlos rellenos. Sin embargo, el cumplimentarlo facilita la valoración.

Nota: Cuando se trabaje por la Comisión del Ayuntamiento, el proyecto tendrá que basarse en memoria completa elaborada por la Unidad responsable y que contenga los informes prescriptivos correspondientes.

Propuesta número 89

PROYECTO DE ACTIVIDAD

PROPUESTA REALIZADA
Código del proyecto: PG774B22
Título del proyecto MOVILIZACIÓN SOBRE RUEDAS
Descripción Podíamos crear una red nueva de autobuses, que te lleve a los sitios más a las afueras de Tudela, por ejemplo, el centro comercial Eroski, Carrefour y más. Para que las personas mayores y/o jóvenes que no puedan acceder a estos sitios porque no disponen de vehículo así les podemos facilitar llegar a ellos de una manera más concreta, los autobuses se efectuaran en las paradas más comunes y se establecerá un horario de cuando empieza, cuando acaba y entre qué horas el autobús puede circular más concretamente .
Ubicación (si procede)
Coste aproximado (*)

(*) Cumplimentar estos campos (enlace público a imagen y coste aproximado) tiene el carácter de deseable. Ninguna propuesta va a ser desestimada por no tenerlos rellenos. Sin embargo, el cumplimentarlo facilita la valoración.

Nota: Cuando se trabaje por la Comisión del Ayuntamiento, el proyecto tendrá que basarse en memoria completa elaborada por la Unidad responsable y que contenga los informes prescriptivos correspondientes.

PROPUESTA REALIZADA
Código del proyecto: PG58C619
Título del proyecto RESTAURAR EDIFICIOS DEL CASCO VIEJO
Descripción Casi todos los edificios del casco viejo tienen más de 100 años, la mayoría de ellos, y se están cayendo a trozos. Muchos de ellos son emblemáticos y muy importante, se nota en que tienen un blasón o escudo, estos se están deshaciendo por los años que han transcurrido. He estado pensado que se podría restaurar las fachadas o los escudos y eso podría aumentar el turismo en Tudela y que la economía fuera cada vez a mejor.
Ubicación (si procede)
Coste aproximado (*)

(*) Cumplimentar estos campos (enlace público a imagen y coste aproximado) tiene el carácter de deseable. Ninguna propuesta va a ser desestimada por no tenerlos rellenos. Sin embargo, el cumplimentarlo facilita la valoración.

Nota: Cuando se trabaje por la Comisión del Ayuntamiento, el proyecto tendrá que basarse en memoria completa elaborada por la Unidad responsable y que contenga los informes prescriptivos correspondientes.

PROPUESTA REALIZADA
Código del proyecto: PGB37099
Título del proyecto I CONGRESO DE TURISMO FAMILIAR EN TUDELA
<p>Descripción</p> <p>La organización de un congreso en torno al turismo en familia sería una actividad puntual que acogería a prescriptores de ocio familiar (agencias vinculadas con el turismo, periodistas y bloggers de ocio familiar, etc.) que acudirían a Tudela para conocer las ventajas de nuestra ciudad en este sector concreto de Turismo.</p> <p>El Turismo Familiar es uno de los productos turísticos emergentes a nivel nacional y mundial. Cada vez más, las familias se mueven a destinos en los que puedan disfrutar niños y mayores, haciendo actividades conjuntas, visitas adaptadas a las diferentes edades, alojamientos que respondan a sus necesidades como familia, restauración con propuestas adecuadas para niños y mayores...</p> <p>El desarrollo del turismo familiar exige una adaptación de los servicios a las necesidades de los niños en cuanto a alojamiento, restauración, oferta complementaria, y accesibilidad de recursos, además de una oferta de ocio variada para todos los miembros del núcleo familiar. Ofrecer en cualquier destino alternativas de ocio familiar atrae a un público que, de otra forma, esperaría años (hasta que se deja de viajar con hijos) para conocer ese lugar. Y Tudela dispone de una amplia oferta en alojamientos, restauración y servicios que podrían enfocarse a este sector turístico, desvinculando así la afluencia de visitantes a fechas concretas como las Jornadas de la Verdura (algo muy demandado por hoteles y restaurantes).</p> <p>I Congreso de Turismo Familiar en Tudela</p> <p>Fechas: por concretar (septiembre-octubre podía ser un buen momento)</p> <p>Desarrollo: podrían ser 3 días de miércoles a viernes. Se organizarían ponencias e intervenciones de instituciones de la ciudad y grandes prescriptores, para oponer oferta y demanda; se organizarían actividades complementarias como visitas, tours temáticos, prueba de experiencias turísticas, etc.</p> <p>Presupuesto: 22.000€ (publicidad, alquiler de espacios, organización de actividades, honorarios y dietas de ponentes, etc).</p>
Ubicación (si procede) Sede por determinar
Coste aproximado (*) 22.000 €

(*) Cumplimentar estos campos (enlace público a imagen y coste aproximado) tiene el carácter de deseable. Ninguna propuesta va a ser desestimada por no tenerlos rellenos. Sin embargo, el cumplimentarlo facilita la valoración.

Nota: Cuando se trabaje por la Comisión del Ayuntamiento, el proyecto tendrá que basarse en memoria completa elaborada por la Unidad responsable y que contenga los informes prescriptivos correspondientes.

PROPUESTA REALIZADA
Código del proyecto: PG8C053B
Título del proyecto COMPRA DE LUCES NAVIDEÑAS
Descripción Las luces navideñas ayudan a que nuestras calles estén más bonitas en diciembre y principios de enero. Influyen tanto en el turismo como en el comercio. Por lo que para reforzar los sitios que se quedan sin luces y mejorar algunos en los que se colocan, se propone la adquisición de nuevos elementos navideños. Hace unos años se colocó un pino en las Plaza Padre Lasa. Era un pino que según se dijo la intención era rotarlo por los diferentes puntos de la ciudad, pero solamente se puso un año ya que se alquiló. Por lo que propongo que se adquieran un par de ellos o tres, para ir rotándolos por la ciudad. Pueden ser lugares como Plaza Padre Lasa, zona Queiles, Plaza la constitución.... Si no también se puede en vez de comprar motivos grandes, otros más pequeños para colocarlos por la ciudad. Presupuesto: 30.000 euros.
Ubicación (si procede) Ciudad
Coste aproximado (*) 30.000 €

(*) Cumplimentar estos campos (enlace público a imagen y coste aproximado) tiene el carácter de deseable. Ninguna propuesta va a ser desestimada por no tenerlos rellenos. Sin embargo, el cumplimentarlo facilita la valoración.

Nota: Cuando se trabaje por la Comisión del Ayuntamiento, el proyecto tendrá que basarse en memoria completa elaborada por la Unidad responsable y que contenga los informes prescriptivos correspondientes.

PROPUESTA REALIZADA
Código del proyecto: PGEFF909
Título del proyecto ESCUELA TALLER SEMENTALES
Descripción Mi propuesta consiste en la adecuación y rehabilitación del antiguo Cuartel de Sementales por medio del desarrollo de una Escuela-Taller, al igual que se hizo con la antigua Escuela-Taller San Nicolás en la casa-palacio de la presa de Las Norias. Se haría un proceso de selección con jóvenes de la ciudad que se encuentren parados y tuviesen ganas de aprender un oficio y labrarse un futuro. Haría falta profesores que serían profesionales de los cuatro sectores principales: albañilería, fontanería, electricidad y carpintería. A la finalización del proyecto, el edificio se debería destinar a crear un centro de ocio para los jóvenes, como la preparación de sesiones de baile los sábados por la tarde, la apertura de una sala de juegos, etc. para que no tengan que pasar tanto tiempo en la calle y destinen su tiempo libre a algo más provechoso que descubrir los mundos del alcohol y las drogas que están llevando a la perdición a las nuevas generaciones. Creo que el presupuesto de inicio podría ser unos 200.000€ para el contrato de los profesores y la compra/alquiler de los materiales.
Ubicación (si procede) Antiguo Cuartel de Sementales
Coste aproximado (*) 200.000 €

(*) Complimentar estos campos (enlace público a imagen y coste aproximado) tiene el carácter de deseable. Ninguna propuesta va a ser desestimada por no tenerlos rellenos. Sin embargo, el cumplimentarlo facilita la valoración.

Nota: Cuando se trabaje por la Comisión del Ayuntamiento, el proyecto tendrá que basarse en memoria completa elaborada por la Unidad responsable y que contenga los informes prescriptivos correspondientes.

Integración Social

Propuesta número 94

PROYECTO DE ACTIVIDAD

PROPUESTA REALIZADA
Código del proyecto: PG02B6A7
Título del proyecto MUSEO DE ADICCIONES
Descripción Espacio dónde se puedan representar exposiciones de fotografía, actividades culturales, pintura, cine documental sobre efectos, daños, evolución de la sociedad respecto al consumo, y otras adicciones, políticas públicas sobre adicciones, medidas coercitivas... Con el objetivo de concienciar a nivel social de evolucionar n la medida que la realidad de las adicciones va cambiando. Lugar dinámico, creativo con posibilidad de participación de ciudadanos.
Ubicación (si procede) Iglesia de San Nicolas o de Santa María como espacio a recuperar
Coste aproximado (*)

(*) Complimentar estos campos (enlace público a imagen y coste aproximado) tiene el carácter de deseable. Ninguna propuesta va a ser desestimada por no tenerlos rellenos. Sin embargo, el cumplimentarlo facilita la valoración.

Nota: Cuando se trabaje por la Comisión del Ayuntamiento, el proyecto tendrá que basarse en memoria completa elaborada por la Unidad responsable y que contenga los informes prescriptivos correspondientes.

Propuesta número 95

PROYECTO DE INVERSION

PROPUESTA REALIZADA
Código del proyecto: PG6CD38A
Título del proyecto PÁGINA WEB QUE UNA A PERSONAS CUIDADORAS
Descripción Crear una página WEB municipal que una a personas cuidadoras. Se trata de colaborar con fundaciones que trabajen estos aspectos de la salud de cuidadoras. Propongo una referencia para conocer la experiencia FUNDACIÓN UNIR. Colabora con la Universidad de la Rioja. Selecciona y elabora información médica, psicológica, de ejercicio físico y terapias de ayuda.
Ubicación (si procede)
Coste aproximado (*)

(*) Complimentar estos campos (enlace público a imagen y coste aproximado) tiene el carácter de deseable. Ninguna propuesta va a ser desestimada por no tenerlos rellenos. Sin embargo, el cumplimentarlo facilita la valoración. Nota: Cuando se trabaje por la Comisión del Ayuntamiento, el proyecto tendrá que basarse en memoria completa elaborada por la Unidad responsable y que contenga los informes prescriptivos correspondientes.

PROPUESTA REALIZADA
Código del proyecto: PGE91A1F
Título del proyecto SALUD MENTAL PARA TODOS
<p>Descripción</p> <p>Sensibilización, concienciación y divulgación sobre los problemas de salud mental, que son grandes desconocidos en nuestra sociedad.</p> <p>Este proyecto se plantea para conseguir los siguientes objetivos:</p> <ul style="list-style-type: none"> - Sensibilizar y fomentar un conocimiento real sobre los problemas de salud mental. - Fomentar la igualdad de oportunidades. - Favorecer la implicación de los ciudadanos en la salud mental. - Acercar la realidad de las personas con enfermedad mental a la sociedad y favoreciendo eliminar prejuicios. - Dar a conocer las necesidades y problemáticas individual, familiar y sociales de personas con problemas de salud mental. - Potenciar los valores de respeto y solidaridad en los ciudadanos. - Potenciar la predisposición de ayuda y colaboración en los ciudadanos. - Favorecer la tolerancia ante las diferencias. <p>Es imprescindible que todos los agentes sociales implicados en el entorno de una persona con enfermedad mental contribuyan a la normalización de la problemática de salud mental, modificando por ejemplo actitudes y expresiones inadecuadas que se escuchan en el día a día, ayudando de esta manera a que los ciudadanos normalicen la enfermedad mental, pudiendo de esta manera eliminar el estigma social.</p> <p>Fases de ejecución y plazos:</p> <p>A lo largo del 2019 se realizarán cinco charlas en centros cívicos y espacios públicos y tres actividades de sensibilización en la comunidad con el objetivo de trabajar en la eliminación del estigma asociado a los problemas de salud mental.</p> <p>Las charlas tendrán como objetivo combatir el estigma social cuyos contenidos serían:</p> <ul style="list-style-type: none"> - ¿Qué es la Salud Mental? - ¿Cómo cuidar nuestra salud mental? - Prevención en la salud mental. - Agentes implicados en la salud mental - Impacto social de la salud mental.
Ubicación (si procede): Centros cívicos, servicios sociales y campañas en las calles de Tudela.
Coste aproximado (*): 4.000 €

(*) Complimentar estos campos (enlace público a imagen y coste aproximado) tiene el carácter de deseable. Ninguna propuesta va a ser desestimada por no tenerlos rellenos. Sin embargo, el cumplimentarlo facilita la

valoración. Nota: Cuando se trabaje por la Comisión del Ayuntamiento, el proyecto tendrá que basarse en memoria completa elaborada por la Unidad responsable y que contenga los informes prescriptivos correspondientes.

Propuesta número 97

PROYECTO DE ACTIVIDAD

PROPUESTA REALIZADA
Código del proyecto: PG4B82D0
Título del proyecto CONTRA HAMBRE
Descripción Formación de una campaña contra el hambre y ayudas hacia la gente que no tiene hogar o necesita de recursos para poder llevar una vida sana y saludable. Campaña que se formara con voluntarios de Tudela recaudando alimentos u otros recursos para poder ayudar a gente sin estos haciendo campañas en Tudela u otros lugares cercanos a Tudela. Creación del local donde se dará esta campaña contra el hambre.
Ubicación (si procede)
Coste aproximado (*)

(*) Complimentar estos campos (enlace público a imagen y coste aproximado) tiene el carácter de deseable. Ninguna propuesta va a ser desestimada por no tenerlos rellenos. Sin embargo, el cumplimentarlo facilita la valoración.

Nota: Cuando se trabaje por la Comisión del Ayuntamiento, el proyecto tendrá que basarse en memoria completa elaborada por la Unidad responsable y que contenga los informes prescriptivos correspondientes.

6.- RECONOCIMIENTO DE LA PARTICIPACIÓN

De acuerdo al artículo 10 de la Convocatoria y Bases Regulatoras de Presupuesto Participativo Tudela 2019 (página 5):

“Fase 5ª: Anuncio de los proyectos ganadores y entrega de premio/s y/o menciones (Del 4 al 8 de marzo de 2019)

El objetivo a conseguir con el desarrollo de esta fase es dar a conocer las propuestas ganadoras y motivar a los vecinos y las vecinas de Tudela a participar en el proceso y en los sucesivos proyectos de Presupuestos Participativos.

Premios y menciones.

1.- *Todas las personas que hayan presentado una propuesta que haya sido admitida como propuesta para ser publicada recibirá un Diploma acreditativo de agradecimiento del Alcalde, de haber participado generando propuesta/s en Presupuesto Participativo Tudela 2019.*

Se entiende por propuesta admitida para ser publicada, la propuesta cumplimentada en la ficha específica y que no contiene contenido difamatorio o discriminatorio y que es objeto de publicación independientemente de que sea admitida o rechazada de acuerdo a los criterios de valoración del artículo 7 de esta convocatoria.

2.- *Entre todas las personas que presentaron una propuesta que haya sido admitida como propuesta para ser publicada, se sorteará entradas a eventos y/o instalaciones municipales.”*

La entrega de Diplomas (punto 1) se realizará en marzo en la Jornada final, sin embargo el sorteo de entradas (punto 2) se realizará con el sorteo de Navidad del 22 de diciembre de 2018.

Se sortearan dos pares de entradas para el **Concierto Navidad "A Tempo D' Umore"** del miércoles 2 de Enero 2019, 20:30 horas (1º y 2º número) y dos pares de entradas para la **instalación Clara Campoamor** (válido hasta el 21 de julio de 2019) (3º y 4º número).

Cada uno de los 97 proyectos de forma aleatoria la plataforma participa.tudela.es les ha asignado un código. Ese código se le asignará un número del 01 al 97, quedando vacantes el 98, 99 y 00.

Para saber los/as ganadores/as se corresponderá el primer ganador/a con las dos últimas cifras del primer premio del sorteo Navidad, el 2º, 3º y 4º con los números siguientes correlativos.

Ej: Número premiado: XXX56. El 1º 56, 2º 57, 3º 58 y 4º 59

En el supuesto que tocase asignar premio a los números vacantes se continuará correlativo al siguiente:

Ej: Número premiado: XXX95 El 1º 95 2º 96 3º 97 y 4º 01

Se publicará una tabla del tipo:

Código del proyecto	Tema	Título Proyecto	Número sorteo

A cada una de las personas autoras del proyecto se les comunicará por correo electrónico o por teléfono (si no han facilitado correo) que podrán ver esta información en la web municipal <http://www.tudela.es/tu-ayuntamiento/participacion-ciudadana> en Presupuesto Participativo Tudela 2019 y en participa.tudela.es.

Ningún premio quedará desierto. Los premios no podrán ser canjeados por otros premios. Se podrán recoger las entradas a partir del 26 de diciembre en el SAC del Ayuntamiento (Plaza Vieja Nª 1). Si no viniese el/la autor/a del proyecto a recoger el premio, la persona que lo recoja deberá venir con una autorización del/de la autor.

7.- VALORACIÓN DE LA FASE 1: INFORMATIVA Y PRESENTACIÓN DE PROYECTOS

A tenor de los datos, fueron satisfactorios por la difusión: 18 reuniones con participación de 121 personas.

Sin embargo, un indicador de éxito de este proyecto es la participación ciudadana medida a través del número de propuestas planteadas por la ciudadanía. Si consideramos que en el 2018 se presentaron **44 propuestas ciudadanas** en plazo, el haber conseguido en Presupuesto Participativo 2019 **97 propuestas, hace que sean unas cifras muy satisfactorias, se ha conseguido duplicar (2,20) los resultados del año anterior.**

8.- MEDIOS DE COMUNICACIÓN

A continuación se recogen a modo de pantallazos los impactos más significativos realizados para la comunicación y difusión de esta primera fase del proyecto que han sido realizados y/o coordinados por la Periodista municipal. A modo de ejemplo

48 VECINOS

Diario de Noticias – Sábado, 27 de octubre de 2018

Tudela

Cambios en los presupuestos participativos de 2019

El Ayuntamiento de Tudela aumenta la partida e impide participar a colectivos

TUDELA – El aumento de la partida inicial que pasa a los 205.000 euros (por 200.000 de 2018) y los cambios en la ordenanza que permitirá presentar propuestas a personas no empadronadas en Tudela y excluye del proceso a "las entidades jurídicas" (como los colectivos que participaban en años anteriores), son las principales novedades que

este año presentan los presupuestos participativos. Bien es cierto que cualquier integrante de colectivo podría presentar la iniciativa a título individual si bien "el uso y disfrute de la inversión será para toda la ciudadanía, sin el pago de tasa o entrada, al menos en su horario de apertura". Por este motivo, algunas de las propuestas aprobadas en 2018 y algunas presentadas por colectivos este año no cabrían entre las aceptadas.

Lo que no varía es la cuantía destinada a inversión (60.000 euros) y la dirigida a actividades (25.000 euros), los dos

caminos para presentar propuestas.

El plazo para la presentación de las ideas, que se podrá realizar de forma presencial en el SAC o a través de la web participa.tudela.es, comenzó ayer y se prolongará hasta el próximo 30 de noviembre y cada ciudadano podrá presentar todas las propuestas que desee.

Una vez terminada esta fase, se pasará a un estudio y validación de los proyectos que se llevará a cabo entre el 4 de diciembre y el 25 de enero. En esta parte se inadmitirán las propuestas que o bien sobrepasen la cuantía estimada o

PLAZOS

● **Información y presentación de los proyectos.** Del 26 de octubre al 30 de noviembre.

● **Estudio y validación de proyectos.** Del 4 de diciembre al 25 de enero de 2019.

● **Selección y difusión de proyectos finalistas.** Del 26 de enero al 8 de febrero de 2019.

● **Votación de proyectos finalistas.** Del 11 de febrero de 2019 a las 8.00 al 28 de febrero de 2019 a las 15.00 horas.

● **Anuncio de los proyectos ganadores y entrega de premios o de las menciones.** Entre el 4 y el 8 de marzo de 2019.

bien impliquen a otros organismos o propietarios.

Posteriormente, del 11 de febrero a las 8.00 al 28 de febrero a las 15.00 se procederá a abrir la votación de los proyectos finalistas, en el que podrán votar todos los empadronados mayores de 16 años y, por primera vez, se admitirán votaciones grupales presenciales. A través de los votos se podrán elegir cuántos proyectos se desee hasta cumplir los 205.000 euros estimados. Como explicó Marisa Marqués, concejala de Asuntos Sociales, "esta cantidad es una estimación pues si hiciera falta ampliar se ampliaría a última hora para cubrir algún proyecto". Eso sí solo se podrá votar una única vez. Del 4 al 8 de marzo se conocerán finalmente los proyectos ganadores. –F. Pérez-Nievas

DIARIO DE NAVARRA

PAMPLONA, SÁBADO 27 DE OCTUBRE DE 2018

www.diariodenavarra.es

AÑO CXV. N.º 38.107. PRECIO 1,80 EUROS

EDICIÓN TUDELA Y RIBERA

28 NAVARRA

Tudela y Ribera

Diario de Navarra Sábado, 27 de octubre de 2018

TUDELA

Los Presupuestos Participativos de 2019 contarán con 205.000 euros

El Ayuntamiento no hará propuestas y todas serán presentadas por personas a título particular y no por colectivos o empresas

El plazo de presentación de proyectos finalizará el 30 de noviembre, y las votaciones se realizarán del 11 al 28 de febrero

DIEGO CARASUSÁN
Tudela

El Ayuntamiento de Tudela presentó ayer su proyecto de Presupuestos Participativos para 2019, el tercero que desarrollará el consistorio ribero de forma consecutiva.

En esta ocasión, el montante destinado a esta iniciativa es de 205.000 euros (en 2018 fue de 200.000 euros y en 2017 de 120.000).

Una de las novedades importantes para estos terceros Presupuestos Participativos de Tudela es que, por primera vez, el Ayuntamiento no propondrá ningún proyecto, dejando esta responsabilidad en manos de la propia ciudadanía.

De hecho, el consistorio pretende fomentar la participación en esta fase del proceso abriendo a todas las personas, sin límites de edad o lugar de residencia, la posibilidad de presentar sus propuestas.

En este sentido, y también como novedad con respecto a los años anteriores, cada propuesta deberá ser presentada por una persona a título individual, y no como una empresa o colectivo.

No hay límite en cuanto al número de proyectos a presentar por cada persona, pero sí en cuanto al presupuesto destinado a cada uno. Así, si se trata de un proyecto de inversión (algo material que quedará para la ciudad) el máximo es de 60.000 euros, mientras que si se trata de una



De izquierda a derecha, los ediles Silvia Cepas, Marisa Marqués y Rubén Domínguez.

BLANCA ALDANONDO

actividad (algo de permanencia limitada) el límite es de 25.000€.

La votación, en febrero

La fase de presentación de proyectos, que comenzó ayer, se prolongará hasta el 30 de noviembre. Los interesados en presentar sus propuestas lo pueden hacer presencialmente a través de las oficinas del SAC o por los sistemas *on line* que ofrecen la página web www.tudela.es y en la plataforma participa.tudela.es.

Del 4 de diciembre al 25 de enero se realizará el estudio y valoración de proyectos; y del 28 de enero al 8 de febrero, la selección y difusión de las propuestas finalistas.

La votación de los proyectos se desarrollará desde las 8 horas del 11 de febrero a las 15 horas del 28 de febrero. Podrá votar cualquier persona que esté empadronada en Tudela y tenga más de 16 años.

Como novedad destaca la posibilidad de realizar votaciones

grupales en las que una persona puede tener delegado el voto de otras con la condición de que esas personas ya no podrán votar por otras propuestas.

Para que los proyectos elegidos no sean todos relativos a inversión, el grupo coordinador de la votación seleccionará siempre una propuesta de actividad para que sea ejecutada.

El anuncio de los proyectos ganadores se hará público entre los días 4 y 8 de marzo.

https://www.facebook.com/aytotudela/

Ayuntamiento de Tudela

Página Notificaciones Estadísticas Herramientas d... Administrar an... Configuración Ayuda



Ayuntamiento de Tudela
@aytotudela

Inicio
Información
Opiniones
Fotos
Vídeos
Eventos
Publicaciones
Servicios
Tienda
Notas
Ofertas
Empleos
Comunidad
Información y anuncios

FASE 01 INFORMACIÓN Y PRESENTACIÓN DE PROYECTOS

Del 26 de octubre al 30 de noviembre 2018

Tú eliges

PRESUPUESTO PARTICIPATIVO TUDELA 2019

TU PROPONES, TÚ ELIGES

Guardar Cancelar

Te gusta Siguiendo Compartir

+ Añadir un botón

3.1 3,1 de 5 - Basada en la opinión de 88 personas

Crear publicación Empleo En directo Evento Oferta

Escribe una publicación...

Foto/Video Sentimiento... Registrar visita

Llegar a personas que están cerca
Establece tu ubicación y llega a los clientes en tu zona

Consigue más Me gusta en tu página
Ayuda a las personas a encontrar tu página e indicar que les gusta

Nuestra historia
+ Termina tu historia para contar más detalles sobre tu empresa a las personas.

https://www.facebook.com/aytotudela/

Ayuntamiento de Tudela

Página Notificaciones Estadísticas Herramientas d... Administrar an... Configuración Ayuda



Ayuntamiento de Tudela
@aytotudela

Inicio
Información
Opiniones
Fotos
Vídeos
Eventos
Publicaciones
Servicios
Tienda
Notas
Ofertas
Empleos
Comunidad
Información y anuncios

Te gusta Siguiendo Compartir

+ Añadir un botón

No hay eventos próximos

Ayuda a los demás a encontrar tu próximo evento. Créalo en Facebook.
Crear evento

Publicaciones

Ayuntamiento de Tudela
Publicado por Irma Audeña · 1 hora · G

¡YA ESTÁN AQUÍ LOS PRESUPUESTOS PARTICIPATIVOS 2019! Presenta tu propuesta antes del 31 de noviembre. Lo puedes hacer a través de la plataforma participa.tudela.es...

PRESUPUESTO PARTICIPATIVO TUDELA 2019

TÚ PROPONES, TÚ ELIGES

El Ayuntamiento lo hace.
205.000€ euros destinados a proyectos municipales.

FASE 01
INFORMACIÓN Y PRESENTACIÓN DE PROYECTOS
Del 26 de octubre al 30 de noviembre 2018

FASE 02
ESTUDIO Y VALIDACIÓN DE PROYECTOS
Del 1 de diciembre 2018 al 25 de enero de 2019

FASE 03
SELECCIÓN Y DIVISIÓN DE PROYECTOS FINALISTAS
Del 18 de enero al 1 de febrero de 2019

FASE 04
VOTACIÓN DE PROYECTOS FINALISTAS
Del 21 de febrero al 04 de marzo 2019, del 11 de febrero de 2019 al 25 de marzo 2019

FASE 05
ANUNCIO DE LOS PROYECTOS GANADORES Y ENTREGA DE PREMIOS/MENCIONES
Del 1 a 2 de marzo 2019

¿Quieres obtener más información? Consulta la convocatoria de "Presupuesto Participativo Tudela 2019" en www.tudela.es y www.tudela.es.
¿Quieres saber más? Consulta el www.tudela.es el 21 de marzo.

¿Quieres proponer proyectos? Consulta participa.tudela.es.
¿Quieres saber más? Consulta participa.tudela.es.

¿Quieres saber más? Consulta participa.tudela.es.
¿Quieres saber más? Consulta participa.tudela.es.

417 Personas alcanzadas 24 Interacciones

Comunidad
A Carlos Aumentado y 122 amigos más les gusta esto o han compartido una vista.
Alcance de la publicación esta semana: 11.327
Reproducciones de vídeo de esta semana: 4036

Información
Plaza Vía 1 (0,23 km)
31500 Tudela, Navarra, Spain
Código postal: 548 41 71 00
<http://www.tudela.es>

Servicio público y gubernamental
Organización gubernamental Ayuntamiento
Sugerir cambios

Empiezo Ayuntamiento Tudela

Español (Español) Español Català English (US) Português (Brasil)

ANEXO I: CARTEL PRESUPUESTO PARTICIPATIVO TUDELA 2018.

PRESUPUESTO PARTICIPATIVO TUDELA 2019



TÚ PROPONES, TÚ ELIGES

El Ayuntamiento lo hace.

205.000* euros destinados a proyectos municipales.

Limite de 60.000€ por Proyecto de Inversión y 25.000€ por Proyecto de Actividad.

*En el Presupuesto Municipal 2019 se contará con al menos 205.000€.

FASE 01 INFORMACIÓN Y PRESENTACIÓN DE PROYECTOS
Del 26 de octubre al 30 de noviembre 2018

FASE 02 ESTUDIO Y VALIDACIÓN DE PROYECTOS
Del 4 de diciembre 2018 al 25 de enero de 2019

FASE 03 SELECCIÓN Y DIFUSIÓN DE PROYECTOS FINALISTAS
Del 28 de enero al 8 de febrero de 2019

FASE 04 VOTACIÓN DE PROYECTOS FINALISTAS
Del 11 de febrero a las 8:00 h. hasta el 28 de febrero de 2019 a las 15:00 h.

FASE 05 ANUNCIO DE LOS PROYECTOS GANADORES Y ENTREGA DE PREMIOS/MENCIONES
Del 4 al 8 de marzo 2019

¿Cómo obtener más información?

- Oficinas del SAC.
- En la plataforma participa.tudela.es
- Consulta la convocatoria de "Presupuesto Participativo Tudela 2019" en www.tudela.es
- Llamando al 010 ó al 948 41 71 00

¿Quién puede proponer proyectos?

Cualquier persona que quiera hacerlo.

¿Cómo se puede proponer y votar proyectos?

- **ON-LINE:** · En la plataforma participa.tudela.es
- A través de la web municipal www.tudela.es en el apartado "Presupuestos Participativos"
- **PRESENCIALMENTE:** a través de las Oficinas del SAC.

¿Quién puede votar?

Cualquier persona empadronada en Tudela y mayor de 16 años.



Ayuntamiento de Tudela

DL. Nº 2.599-2018

ANEXO II: TEXTO CUÑA PUBLICITARIA.

PRESUPUESTO PARTICIPATIVO TUDELA 2019

¿Quieres mejorar Tudela? No hay límite de edad ni obligación de estar empadronado en Tudela.

Plazo **hasta el viernes 30 de noviembre (inclusive)**.

Envía tus propuestas de mejora a través de participa.tudela.es o **presencialmente** en las oficinas del SAC.

Si tienes alguna duda llama al SAC (teléfono: 010 ó 948 41 71 00) o por correo electrónico sac@tudela.es

TU PROPONES, TÚ ELIGES

EL AYUNTAMIENTO LO HACE

205.000 euros destinados a proyectos propuestos por la ciudadanía.

Entre todas las personas cuyos proyectos sean publicados se sortearán entradas para eventos y actividades municipales.

¡ANIMATE Y PARTICIPA!

ANEXO III: TEXTO CORREO INFORMATIVO

Buenos días:

El pasado viernes 26 de octubre se aprobó en JGL la "**Convocatoria y bases reguladoras del Presupuesto Participativo Tudela 2019**" (os las adjuntamos) y por la tarde, Rubén Domínguez, Silvia Cepas y Marisa Marques realizaron una rueda de prensa para explicar como se tiene previsto desarrollar el Presupuesto Participativo Tudela 2019.

Para más información, podéis consultar en participa.tudela.es o en la WEB municipal en Presupuestos Participativos.

Es importante, incidir en que **hemos iniciado la Fase 01: Información y presentación de proyectos (desde el 26 de octubre al 30 de noviembre)** y podéis colaborar presentando tantas propuestas de mejora como queráis.

Podéis presentar propuestas:

- A través de la plataforma participa.tudela.es o
- Descargar e imprimir la [ficha Proyecto Presupuesto Participativo Tudela 2019](#) (PDF) o solicitarla en las dependencias municipales y entregarla una vez cumplimentada en las Oficinas del SAC.

Todas las propuestas publicadas recibirán un Diploma acreditativo de agradecimiento del Alcalde y además, se sortearán entradas a eventos y/o instalaciones municipales.

ANIMAOS PRESENTANDO PROPUESTAS PARA MEJORAR TUDELA ENTRE TODOS/AS !!!!

Gracias adelantadas!! Saludos

Vicky

ANEXO IV: DIPTICO INFORMATIVO.

Buscamos ideas dedicadas a **inversión** o realización de **actividades** por un valor de **205.000 €**

INVERSIÓN	ACTIVIDADES
60.000€ (IVA incluido)	25.000€ (IVA incluido)
Límite máximo de cada proyecto	Límite máximo de cada proyecto
En espacios del Ayuntamiento	En diferentes espacios

- Además, lógicamente las propuestas:
- Serán competencia del Ayuntamiento.
 - No obedecerán a intereses particulares.
 - Cumplirán la normativa vigente.
 - No contendrán contenido difamatorio o discriminatorio.
 - El uso y disfrute no implicará el pago de tasa o entrada, al menos en parte de su horario de apertura y/o en el desarrollo de actividades.
 - Serán técnicamente viables.
 - No desarrolladas y no coincidentes con actuaciones municipales que estén ya previstas o en una fase inicial de desarrollo.

LA PRESENTACIÓN DE PROYECTOS FINALIZA EL 30 DE NOVIEMBRE
¡No lo dejes para el último día!

Más información en el teléfono 010 o 948 417 100 (Servicio de Atención Ciudadana) y en la plataforma participa.tudela.es.
En caso de dudas concretas, puedes contactar con Participación Ciudadana a través del correo victoria.alcala@tudela.es o en el teléfono 948 417 100 (ext.315).



PRESUPUESTO PARTICIPATIVO TUDELA 2019

TÚ PROPONES, TÚ ELIGES

El Ayuntamiento lo hace.

205.000* euros destinados a proyectos municipales.

Límite de 60.000€ por Proyecto de Inversión y 25.000€ por Proyecto de Actividad.
*En el Presupuesto Municipal 2019 se contará con el menos 205.000€.



¿Cómo obtener más información?
• Oficinas del SAC.
• En la plataforma participa.tudela.es
• Consulta la convocatoria de "Presupuesto Participativo Tudela 2019" en www.tudela.es
• Llamando al 010 o al 948 417 100

¿Quién puede proponer proyectos?
Cualquier persona que quiera hacerlo.

¿Cómo se puede proponer y votar proyectos?
• **ON-LINE:** En la plataforma participa.tudela.es
• A través de la web municipal www.tudela.es en el apartado "Presupuestos Participativos"
• **PRESENCIALMENTE:** a través de las Oficinas del SAC.

¿Quién puede votar?
Cualquier persona empadronada en Tudela y mayor de 16 años.



FASES Y CALENDARIO



¿CÓMO REALIZAR TU PROPUESTA?

Entregando la ficha en papel en las oficinas del **Servicio de Atención Ciudadana**

Oficina Ayuntamiento.
Oficina Barrio Lourdes.



RECUERDA, ANTES DEL 30 DE NOVIEMBRE

A través de la plataforma **participa.tudela.es**

Si no te has registrado todavía, sólo te llevará un minuto.

Es muy sencillo. En la pantalla principal busca el botón **REGISTRAR**



Todas las personas que hayan presentado una propuesta que haya sido publicada, recibirán un Diploma acreditativo de agradecimiento del Alcalde.

Además, se sortearán entradas a eventos y/o instalaciones municipales.

PRESUPUESTO PARTICIPATIVO TUDELA 2019



TÚ PROPONES, TÚ ELIGES

El Ayuntamiento lo hace.

205.000* euros destinados a proyectos municipales.

Limite de 60.000€ por Proyecto de Inversión y 25.000€ por Proyecto de Actividad.

*En el Presupuesto Municipal 2019 se contará con al menos 205.000€.

DESCRIPCIÓN PROYECTO PRESUPUESTO PARTICIPATIVO TUDELA 2019

Autoría del Proyecto	Nombre y apellidos:
	Correo electrónico:
	Teléfono:
Título Proyecto:	
Breve Descripción(1):	
Enlace público a imagen(*):	
Ubicación(si procede):	
Coste Aproximado(*):	€

UNA VEZ CUMPLIMENTADO, ENTREGAR Y REGISTRAR EN LAS OFICINAS DEL SERVICIO ATENCIÓN CIUDADANO (SAC) DEL AYUNTAMIENTO DE TUDELA

(*) El cumplimentar los campos sombreados tiene el carácter de deseable. Ninguna propuesta va a ser desestimada por no tenerlos rellenos, sin embargo el cumplimentarlo facilita la valoración.

(1) En este apartado, se explicará en qué consiste el proyecto, los beneficios de la realización (el porqué se plantea el realizar este proyecto), fases y plazos (deseable).

Nota: Cuando se trabaje por la Comisión del Ayuntamiento, el proyecto tendrá que basarse en memoria completa elaborada por la Unidad responsable y que contenga los informes prescriptivos correspondientes.

¡¡GRACIAS POR TU PARTICIPACIÓN PARA HACER UNA TUDELA MEJOR!!

ANEXO VI: GUIA PARA PRESENTAR PROYECTO ON LINE (participa.tudela.es)



¿CÓMO HACER PROPUESTAS PARA EL PRESUPUESTO PARTICIPATIVO TUDELA 2019 DESDE LA WEB?



Acceso desde la web del Ayuntamiento www.tudela.es haciendo click en el banner, o directamente en participa.tudela.es.



① Si es la primera vez que accedemos, deberemos clicar en **REGISTRO**.



② Introducimos la información de registro:
- Alias
- Correo electrónico
- Contraseña escogida
- Datos personales para corroborar que estamos empadronados en Tudela (solo para votar).

③ ES POSIBLE PRESENTAR PROPUESTAS SIN ESTAR EMPADRONADO, PERO NO SE PUEDE VOTAR.

③ No olvidamos aceptar las condiciones legales

④ Pulsamos Aceptar para cambiar de pantalla



⑤ Hacemos clic en **Regístrate y entra**

Volvemos a clicar en **Accede**



⑥ Abrimos nuestro correo electrónico (desde el ordenador o el móvil) y buscamos un mensaje enviado por **Participa Tudela**.

Pinchamos en el **enlace activar cuenta** (a mitad del mensaje).



¿CÓMO HACER PROPUESTAS PARA EL PRESUPUESTO PARTICIPATIVO TUDELA 2019 DESDE LA WEB?



⑦ Ahora ya sólo tenemos que clicar en el icono del megáfono...



⑧ ...y otro megáfono aquí para terminar

Ahora ya puedes hacer tantas propuestas como quieras. ¡Seguro que son de gran utilidad para Tudela!

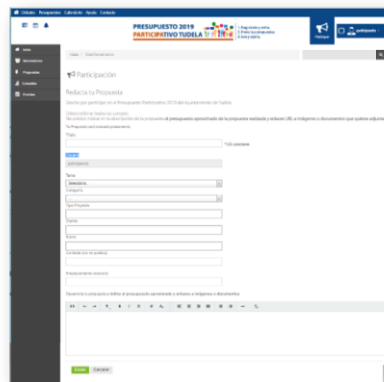

MUCHAS GRACIAS POR PARTICIPAR